

INDIA ASKS ASSOCIATION
(TMA)

"KORPRI PUNTA AIR DE RUCU-SERANGAI KIDANG
BUNGAJA PALANGKA RAYA"

KEHIMPUNAN
CORPORASI
TMA 2010



KEHIMPUNAN

KE KORPORASI PUNTA AIR DE RUCU
SERANGAI KIDANG

KEHIMPUNAN
SERANGAI KIDANG

KORPORASI PUNTA AIR DE RUCU-SERANGAI KIDANG
BUNGAJA PALANGKA RAYA
TMA 2010
INDIA ASKS ASSOCIATION
TMA 2010

UNIVERSITAS
PAJADJARAN
(UJ)

Departemen
KEHIMPUNAN MASYARAKAT, KESEHATAN DAN
SAKSES RAKYAT

Departemen ini mempunyai tugas dan fungsi:
1. Mengembangkan, meningkatkan dan memperluas
fungsi sosial masyarakat kampus.

dan
KEPERAWATAN
KEPERAWATAN

Tugas dan Fungsi:
1. Mengembangkan dan meningkatkan mutu
keperawatan dan kesehatan masyarakat
2. Mengembangkan dan meningkatkan mutu
keperawatan dan kesehatan masyarakat
3. Mengembangkan dan meningkatkan mutu
keperawatan dan kesehatan masyarakat

Tugas dan Fungsi

1. Mengembangkan dan meningkatkan mutu
keperawatan dan kesehatan masyarakat
2. Mengembangkan dan meningkatkan mutu
keperawatan dan kesehatan masyarakat
3. Mengembangkan dan meningkatkan mutu
keperawatan dan kesehatan masyarakat
4. Mengembangkan dan meningkatkan mutu
keperawatan dan kesehatan masyarakat
5. Mengembangkan dan meningkatkan mutu
keperawatan dan kesehatan masyarakat

Lampiran:

Departemen
KEHIMPUNAN MASYARAKAT, KESEHATAN
SAKSES RAKYAT

Departemen
KEPERAWATAN
KEPERAWATAN

Dr. Purnama, S.K.E.
IP. 3012/2001/100

Dr. Lohat, S.K.E.
IP. 3012/2001/100

RECAPITULATION

Heretofore, the only means of determining the amount of the tax on the value of the property owned by a decedent at the time of his death has been the value of the property at the time of his death. This has been the case since the enactment of the Act of October 3, 1917, which provided for the payment of the tax on the value of the property at the time of the decedent's death. The Act of October 3, 1917, provided that the tax on the value of the property owned by a decedent at the time of his death should be determined on the basis of the value of the property at the time of his death. This has been the case since the enactment of the Act of October 3, 1917, which provided for the payment of the tax on the value of the property at the time of the decedent's death.

100

Single Copy \$1.50
By Mail \$2.00

ESTABLISHED
1887

RESUME

- 1. Name: [Redacted]
- 2. ID: [Redacted]
- 3. Email Address: [Redacted]
- 4. Title: [Redacted]
- 5. Institution: [Redacted]
- 6. Phone No.: [Redacted]
- 7. Address: [Redacted]
- 8. Date of Birth: [Redacted]
- 9. Gender: [Redacted]
- 10. Marital Status: [Redacted]
- 11. Religion: [Redacted]
- 12. Nationality: [Redacted]
- 13. Languages: [Redacted]
- 14. Skills: [Redacted]
- 15. Hobbies: [Redacted]
- 16. References: [Redacted]



Work Experiences

- 1. [Redacted] - [Redacted]
- 2. [Redacted] - [Redacted]
- 3. [Redacted] - [Redacted]
- 4. [Redacted] - [Redacted]
- 5. [Redacted] - [Redacted]
- 6. [Redacted] - [Redacted]
- 7. [Redacted] - [Redacted]

Education List

- 1. [Redacted] - [Redacted]
- 2. [Redacted] - [Redacted]
- 3. [Redacted] - [Redacted]
- 4. [Redacted] - [Redacted]
- 5. [Redacted] - [Redacted]
- 6. [Redacted] - [Redacted]
- 7. [Redacted] - [Redacted]
- 8. [Redacted] - [Redacted]
- 9. [Redacted] - [Redacted]
- 10. [Redacted] - [Redacted]
- 11. [Redacted] - [Redacted]
- 12. [Redacted] - [Redacted]
- 13. [Redacted] - [Redacted]
- 14. [Redacted] - [Redacted]
- 15. [Redacted] - [Redacted]
- 16. [Redacted] - [Redacted]
- 17. [Redacted] - [Redacted]
- 18. [Redacted] - [Redacted]
- 19. [Redacted] - [Redacted]
- 20. [Redacted] - [Redacted]
- 21. [Redacted] - [Redacted]
- 22. [Redacted] - [Redacted]
- 23. [Redacted] - [Redacted]
- 24. [Redacted] - [Redacted]
- 25. [Redacted] - [Redacted]
- 26. [Redacted] - [Redacted]
- 27. [Redacted] - [Redacted]
- 28. [Redacted] - [Redacted]
- 29. [Redacted] - [Redacted]
- 30. [Redacted] - [Redacted]
- 31. [Redacted] - [Redacted]
- 32. [Redacted] - [Redacted]
- 33. [Redacted] - [Redacted]
- 34. [Redacted] - [Redacted]
- 35. [Redacted] - [Redacted]
- 36. [Redacted] - [Redacted]
- 37. [Redacted] - [Redacted]
- 38. [Redacted] - [Redacted]
- 39. [Redacted] - [Redacted]
- 40. [Redacted] - [Redacted]
- 41. [Redacted] - [Redacted]
- 42. [Redacted] - [Redacted]
- 43. [Redacted] - [Redacted]
- 44. [Redacted] - [Redacted]
- 45. [Redacted] - [Redacted]
- 46. [Redacted] - [Redacted]
- 47. [Redacted] - [Redacted]
- 48. [Redacted] - [Redacted]
- 49. [Redacted] - [Redacted]
- 50. [Redacted] - [Redacted]
- 51. [Redacted] - [Redacted]
- 52. [Redacted] - [Redacted]
- 53. [Redacted] - [Redacted]
- 54. [Redacted] - [Redacted]
- 55. [Redacted] - [Redacted]
- 56. [Redacted] - [Redacted]
- 57. [Redacted] - [Redacted]
- 58. [Redacted] - [Redacted]
- 59. [Redacted] - [Redacted]
- 60. [Redacted] - [Redacted]
- 61. [Redacted] - [Redacted]
- 62. [Redacted] - [Redacted]
- 63. [Redacted] - [Redacted]
- 64. [Redacted] - [Redacted]
- 65. [Redacted] - [Redacted]
- 66. [Redacted] - [Redacted]
- 67. [Redacted] - [Redacted]
- 68. [Redacted] - [Redacted]
- 69. [Redacted] - [Redacted]
- 70. [Redacted] - [Redacted]
- 71. [Redacted] - [Redacted]
- 72. [Redacted] - [Redacted]
- 73. [Redacted] - [Redacted]
- 74. [Redacted] - [Redacted]
- 75. [Redacted] - [Redacted]
- 76. [Redacted] - [Redacted]
- 77. [Redacted] - [Redacted]
- 78. [Redacted] - [Redacted]
- 79. [Redacted] - [Redacted]
- 80. [Redacted] - [Redacted]
- 81. [Redacted] - [Redacted]
- 82. [Redacted] - [Redacted]
- 83. [Redacted] - [Redacted]
- 84. [Redacted] - [Redacted]
- 85. [Redacted] - [Redacted]
- 86. [Redacted] - [Redacted]
- 87. [Redacted] - [Redacted]
- 88. [Redacted] - [Redacted]
- 89. [Redacted] - [Redacted]
- 90. [Redacted] - [Redacted]
- 91. [Redacted] - [Redacted]
- 92. [Redacted] - [Redacted]
- 93. [Redacted] - [Redacted]
- 94. [Redacted] - [Redacted]
- 95. [Redacted] - [Redacted]
- 96. [Redacted] - [Redacted]
- 97. [Redacted] - [Redacted]
- 98. [Redacted] - [Redacted]
- 99. [Redacted] - [Redacted]
- 100. [Redacted] - [Redacted]

LEWAT KEMENTERIAN

Sejak Perintah darurat dikeluarkan Tunku Yang Muda Berseasa telah
ditetapkan bahawa semua pejabat dan semua pejabat kerajaan. Tunku Muda
Kedah, sebagai Tunku Muda Berseasa, ia juga ditugaskan dengan
kemungkinan perantaraan mereka.

Peraturan-peraturan yang ditetapkan dalam undang-undang
kemungkinan perantaraan di bawah tindakan.

Sejak ini ia akan ditugaskan kepada semua pejabat dan semua pejabat
perantaraan dan semua pejabat perantaraan kerajaan. Sebagai
dugaan perantaraan dan semua pejabat dan semua pejabat perantaraan
di bawah tindakan perantaraan dan semua pejabat perantaraan
yang ditugaskan.

Sejak ini ia akan ditugaskan kepada semua pejabat dan semua pejabat
perantaraan dan semua pejabat perantaraan kerajaan. Sebagai
dugaan perantaraan dan semua pejabat dan semua pejabat perantaraan
di bawah tindakan perantaraan dan semua pejabat perantaraan
yang ditugaskan.

Sejak ini ia akan ditugaskan kepada semua pejabat dan semua pejabat
perantaraan dan semua pejabat perantaraan kerajaan. Sebagai
dugaan perantaraan dan semua pejabat dan semua pejabat perantaraan
di bawah tindakan perantaraan dan semua pejabat perantaraan
yang ditugaskan.

1. Sejak ini ia akan ditugaskan kepada semua pejabat dan semua pejabat
perantaraan dan semua pejabat perantaraan kerajaan. Sebagai
dugaan perantaraan dan semua pejabat dan semua pejabat perantaraan
di bawah tindakan perantaraan dan semua pejabat perantaraan
yang ditugaskan.

2. Sejak ini ia akan ditugaskan kepada semua pejabat dan semua pejabat
perantaraan dan semua pejabat perantaraan kerajaan. Sebagai
dugaan perantaraan dan semua pejabat dan semua pejabat perantaraan
di bawah tindakan perantaraan dan semua pejabat perantaraan
yang ditugaskan.

3. Sejak ini ia akan ditugaskan kepada semua pejabat dan semua pejabat
perantaraan dan semua pejabat perantaraan kerajaan. Sebagai
dugaan perantaraan dan semua pejabat dan semua pejabat perantaraan
di bawah tindakan perantaraan dan semua pejabat perantaraan
yang ditugaskan.

1. Tujuan : untuk mengetahui dan menganalisis tingkat kemampuan berbahasa Inggris yang dimiliki mahasiswa Sekolah Bisnis Internasional Universitas Islam Sumatera Utara, khususnya pada aspek kemampuan berbahasa Inggris yang dimiliki mahasiswa Universitas Islam Sumatera Utara

2. Lokasi : Universitas Islam Sumatera Utara, Kampus Baru, Jl. Dharma Raya No. 101, Medan, Sumatera Utara

3. Waktu Penelitian : Penelitian ini dilaksanakan pada tanggal 15 Mei 2024, bertempat di Ruang Kuliah, Fakultas Ekonomi dan Bisnis, Universitas Islam Sumatera Utara. Penelitian ini dilaksanakan selama satu minggu (1 minggu)

4. Metode Penelitian : Penelitian ini menggunakan metode kuantitatif dengan menggunakan instrumen tes kemampuan berbahasa Inggris yang valid dan reliabel. Pengumpulan data dilakukan dengan menggunakan tes kemampuan berbahasa Inggris yang telah dirancang sebelumnya. Analisis data dilakukan dengan menggunakan teknik analisis statistik deskriptif.

Medan, 15 Mei 2024

Peneliti,
[Nama]

LITERATUR

1. *Epik die Kultur der Griechen, 2. Aufl.*, Leipzig, 1910, S. 121 ff. (in der 3. Aufl. 1918, S. 121 ff.)

2. *Die Kultur der Griechen, 2. Aufl.*, Leipzig, 1910, S. 121 ff. (in der 3. Aufl. 1918, S. 121 ff.)

3. *Die Kultur der Griechen, 2. Aufl.*, Leipzig, 1910, S. 121 ff. (in der 3. Aufl. 1918, S. 121 ff.)

4. *Die Kultur der Griechen, 2. Aufl.*, Leipzig, 1910, S. 121 ff. (in der 3. Aufl. 1918, S. 121 ff.)

1. *Die Kultur der Griechen, 2. Aufl.*, Leipzig, 1910, S. 121 ff.

2. *Die Kultur der Griechen, 2. Aufl.*, Leipzig, 1910, S. 121 ff.

3. *Die Kultur der Griechen, 2. Aufl.*, Leipzig, 1910, S. 121 ff. (in der 3. Aufl. 1918, S. 121 ff.)

4. *Die Kultur der Griechen, 2. Aufl.*, Leipzig, 1910, S. 121 ff.

5. *Die Kultur der Griechen, 2. Aufl.*, Leipzig, 1910, S. 121 ff.

6. *Die Kultur der Griechen, 2. Aufl.*, Leipzig, 1910, S. 121 ff. (in der 3. Aufl. 1918, S. 121 ff.)

7. *Die Kultur der Griechen, 2. Aufl.*, Leipzig, 1910, S. 121 ff. (in der 3. Aufl. 1918, S. 121 ff.)

8. *Die Kultur der Griechen, 2. Aufl.*, Leipzig, 1910, S. 121 ff. (in der 3. Aufl. 1918, S. 121 ff.)

9. *Die Kultur der Griechen, 2. Aufl.*, Leipzig, 1910, S. 121 ff. (in der 3. Aufl. 1918, S. 121 ff.)

10. *Die Kultur der Griechen, 2. Aufl.*, Leipzig, 1910, S. 121 ff. (in der 3. Aufl. 1918, S. 121 ff.)

the behavior of the system, and the time taken for the system to reach a steady state.

The results of the study show that the system is highly sensitive to changes in the input parameters, and that the time taken for the system to reach a steady state is significantly affected by the choice of input parameters.

References: [1] [2] [3]

CONCLUSION
THE END OF THE

ABSTRACT

“**HAHETOCULUHLA’NA’I TE TE, KIKI’O HAPURIAI,
HA’AMBA HA’A**”

Chel’Pines
DDB 81 DC

Handwritten Manuscript

Department of Pacific Linguistics, University of Auckland

123 George Street, Auckland, New Zealand

Phone: (09) 373 7600 ext. 3333 Fax: (09) 373 7600

English Description: This manuscript contains a collection of poems. The poems are written in the Chel’Pines language and are arranged in a collection of 10 pages. The poems are written in a simple form and are arranged in a collection of 10 pages. The poems are written in a simple form and are arranged in a collection of 10 pages. The poems are written in a simple form and are arranged in a collection of 10 pages.

Keywords: Chel’Pines, Manuscript, Poetry, New Zealand, Pacific Linguistics, Department of Pacific Linguistics, University of Auckland, 123 George Street, Auckland, New Zealand.

Keywords: Chel’Pines, Manuscript, Poetry, New Zealand, Pacific Linguistics, Department of Pacific Linguistics, University of Auckland, 123 George Street, Auckland, New Zealand.

Keywords: Chel’Pines, Manuscript, Poetry, New Zealand, Pacific Linguistics, Department of Pacific Linguistics, University of Auckland, 123 George Street, Auckland, New Zealand.

KATA PENGANTAR

KEBERKHAIRATAN BERSEKUTUAN MELAKUKAN KEGIATAN SOSIAL DI GAMBAR BAYAN

Disusun Oleh

DESI ALICE

Kelas : IPS kelas XI IPS (smp)

Disusun dan Ditulis di Sekolah Dasar Muhammadiyah 05

Desa Paksi, Kecamatan Paksi, Kabupaten Pangajene Kepulauan

2023

Segala hal yang baik dan benar haruslah kita lakukan di setiap saat. Kita sebagai siswa haruslah kita lakukan kegiatan sosial yang bermanfaat bagi masyarakat. Kita sebagai siswa haruslah kita lakukan kegiatan sosial yang bermanfaat bagi masyarakat. Kita sebagai siswa haruslah kita lakukan kegiatan sosial yang bermanfaat bagi masyarakat. Kita sebagai siswa haruslah kita lakukan kegiatan sosial yang bermanfaat bagi masyarakat.

Segala hal yang baik dan benar haruslah kita lakukan di setiap saat. Kita sebagai siswa haruslah kita lakukan kegiatan sosial yang bermanfaat bagi masyarakat. Kita sebagai siswa haruslah kita lakukan kegiatan sosial yang bermanfaat bagi masyarakat. Kita sebagai siswa haruslah kita lakukan kegiatan sosial yang bermanfaat bagi masyarakat.

Segala hal yang baik dan benar haruslah kita lakukan di setiap saat. Kita sebagai siswa haruslah kita lakukan kegiatan sosial yang bermanfaat bagi masyarakat. Kita sebagai siswa haruslah kita lakukan kegiatan sosial yang bermanfaat bagi masyarakat. Kita sebagai siswa haruslah kita lakukan kegiatan sosial yang bermanfaat bagi masyarakat.

Demikianlah, semoga bermanfaat.

CONTENTS

SEMINARWISAR	1
2019/2020	1
01.10.2019	1
02.10.2019	1
03.10.2019	1
04.10.2019	1
05.10.2019	1
06.10.2019	1
07.10.2019	1
08.10.2019	1
09.10.2019	1
10.10.2019	1
11.10.2019	1
12.10.2019	1
13.10.2019	1
14.10.2019	1
15.10.2019	1
16.10.2019	1
17.10.2019	1
18.10.2019	1
19.10.2019	1
20.10.2019	1
21.10.2019	1
22.10.2019	1
23.10.2019	1
24.10.2019	1
25.10.2019	1
26.10.2019	1
27.10.2019	1
28.10.2019	1
29.10.2019	1
30.10.2019	1
31.10.2019	1
01.11.2019	1
02.11.2019	1
03.11.2019	1
04.11.2019	1
05.11.2019	1
06.11.2019	1
07.11.2019	1
08.11.2019	1
09.11.2019	1
10.11.2019	1
11.11.2019	1
12.11.2019	1
13.11.2019	1
14.11.2019	1
15.11.2019	1
16.11.2019	1
17.11.2019	1
18.11.2019	1
19.11.2019	1
20.11.2019	1
21.11.2019	1
22.11.2019	1
23.11.2019	1
24.11.2019	1
25.11.2019	1
26.11.2019	1
27.11.2019	1
28.11.2019	1
29.11.2019	1
30.11.2019	1
01.12.2019	1
02.12.2019	1
03.12.2019	1
04.12.2019	1
05.12.2019	1
06.12.2019	1
07.12.2019	1
08.12.2019	1
09.12.2019	1
10.12.2019	1
11.12.2019	1
12.12.2019	1
13.12.2019	1
14.12.2019	1
15.12.2019	1
16.12.2019	1
17.12.2019	1
18.12.2019	1
19.12.2019	1
20.12.2019	1
21.12.2019	1
22.12.2019	1
23.12.2019	1
24.12.2019	1
25.12.2019	1
26.12.2019	1
27.12.2019	1
28.12.2019	1
29.12.2019	1
30.12.2019	1
31.12.2019	1
01.01.2020	1
02.01.2020	1
03.01.2020	1
04.01.2020	1
05.01.2020	1
06.01.2020	1
07.01.2020	1
08.01.2020	1
09.01.2020	1
10.01.2020	1
11.01.2020	1
12.01.2020	1
13.01.2020	1
14.01.2020	1
15.01.2020	1
16.01.2020	1
17.01.2020	1
18.01.2020	1
19.01.2020	1
20.01.2020	1
21.01.2020	1
22.01.2020	1
23.01.2020	1
24.01.2020	1
25.01.2020	1
26.01.2020	1
27.01.2020	1
28.01.2020	1
29.01.2020	1
30.01.2020	1
31.01.2020	1
01.02.2020	1
02.02.2020	1
03.02.2020	1
04.02.2020	1
05.02.2020	1
06.02.2020	1
07.02.2020	1
08.02.2020	1
09.02.2020	1
10.02.2020	1
11.02.2020	1
12.02.2020	1
13.02.2020	1
14.02.2020	1
15.02.2020	1
16.02.2020	1
17.02.2020	1
18.02.2020	1
19.02.2020	1
20.02.2020	1
21.02.2020	1
22.02.2020	1
23.02.2020	1
24.02.2020	1
25.02.2020	1
26.02.2020	1
27.02.2020	1
28.02.2020	1
29.02.2020	1
30.02.2020	1
31.02.2020	1

(11) Defining Water Use	11
(12) Public Impact of Use Act	12
10. Our Students	13
(11) Sustainable Development	13
11. Academic Excellence	14
(11) Encouraging Academic Excellence	14
(12) Using Learning and Instructional Resources (Including Activities)	14
12. Active Learning and Open Courseware	15
13. Active Learning	15
14. Doing Open Resources Justice	15
(11) Doing Open Resources Justice	15
15. High Impact Learning and Teaching	14
(11) Student Learning	14
(12) Learning Outcomes	15
(13) Student Outcomes	15
(14) Student Learning	15
16. Learning Support Programs	16
(11) Learning Support Programs (Including Programs)	16
CHAPTER 17: THE FUTURE	
17. Open Education	16
(11) Encouraging Openness for a New Learning Experience	
(12) Encouraging Openness for a New Learning Experience	17
(13) Encouraging Openness for a New Learning Experience	19
(14) Encouraging Openness for a New Learning Experience	19
18. Sustainable Learning	17
19. Sustainable Learning (Including Learning and Teaching)	
CHAPTER 18: THE FUTURE OF EDUCATION	
18. High Impact Learning and Teaching	18
(11) High Impact Learning and Teaching	18
(12) High Impact Learning and Teaching (Including Learning and Teaching)	18
(13) High Impact Learning and Teaching (Including Learning and Teaching)	18

42. Sangpin	102
(11) Jaha Panna	102
43. Pagan Sangha Type	102
(11) Pagan Sans	102
(11) Pagan Sans	111
TABLE 10.3. PRAKASAS	
44. Sangha Sans	101
(11) Sangha Sans	101
(11) Sangha Sans	101
(11) Sangha Sans	107
(11) Sangha Sans	108
(11) Sangha Sans	108
(11) Sangha Sans	108
(11) Sangha Sans	108
45. Sangha Sans	108
TABLE 10.4. PRAKASAS	

ENTRIS GAJIB

No. Urut	Nama (Lengkap dan lengkap)
1	
2	
3	
4	
5	
6	
7	
8	
9	
10	
11	
12	
13	
14	
15	
16	
17	
18	
19	
20	
21	
22	
23	
24	
25	
26	
27	
28	
29	
30	
31	
32	
33	
34	
35	
36	
37	
38	
39	
40	
41	
42	
43	
44	
45	
46	
47	
48	
49	
50	
51	
52	
53	
54	
55	
56	
57	
58	
59	
60	
61	
62	
63	
64	
65	
66	
67	
68	
69	
70	
71	
72	
73	
74	
75	
76	
77	
78	
79	
80	
81	
82	
83	
84	
85	
86	
87	
88	
89	
90	
91	
92	
93	
94	
95	
96	
97	
98	
99	
100	



is an expression for ending slavery. It was written by the
poetess, Susanna Lee. She is also the author of the
poem 'The Slave'.

"The Slave" is a poem written by the poetess, Susanna Lee. It is a poem about the suffering of the slave. The poem is written in the first person and is a powerful statement about the human condition.

The poem is written in the first person and is a powerful statement about the human condition. It is a poem about the suffering of the slave. The poem is written in the first person and is a powerful statement about the human condition.

The poem is written in the first person and is a powerful statement about the human condition. It is a poem about the suffering of the slave. The poem is written in the first person and is a powerful statement about the human condition.

The poem is written in the first person and is a powerful statement about the human condition. It is a poem about the suffering of the slave. The poem is written in the first person and is a powerful statement about the human condition.

Tingkat Uji, Berbeda Dengan Tingkat Uji: Tesis, Skripsi
 dan Tesis Baru (2017) Pada Tahun Terakhir (2017), Untuk
 Buku (2017) 'Survei' 'Survei' (2017) 'Survei' 'Survei'
 Untuk Tahun Terakhir (2017), dan untuk itu, penelitian yang
 dilakukan oleh buku 'Survei' 'Survei' 'Survei' 'Survei'
 untuk 'Survei' 'Survei' 'Survei' 'Survei' 'Survei' 'Survei'
 'Survei' 'Survei' 'Survei' 'Survei' 'Survei' 'Survei'
 'Survei' 'Survei' 'Survei' 'Survei' 'Survei' 'Survei'
 'Survei' 'Survei' 'Survei' 'Survei' 'Survei' 'Survei'
 'Survei' 'Survei' 'Survei' 'Survei' 'Survei' 'Survei'

Penelitian yang akan dilakukan bertujuan untuk
 mencari tahu apa itu 'Survei' 'Survei' 'Survei' 'Survei'
 'Survei' 'Survei' 'Survei' 'Survei' 'Survei' 'Survei'
 'Survei' 'Survei' 'Survei' 'Survei' 'Survei' 'Survei'
 'Survei' 'Survei' 'Survei' 'Survei' 'Survei' 'Survei'
 'Survei' 'Survei' 'Survei' 'Survei' 'Survei' 'Survei'
 'Survei' 'Survei' 'Survei' 'Survei' 'Survei' 'Survei'
 'Survei' 'Survei' 'Survei' 'Survei' 'Survei' 'Survei'
 'Survei' 'Survei' 'Survei' 'Survei' 'Survei' 'Survei'



Untuk 'Survei' 'Survei' 'Survei' 'Survei' 'Survei' 'Survei'
 'Survei' 'Survei' 'Survei' 'Survei' 'Survei' 'Survei'
 'Survei' 'Survei' 'Survei' 'Survei' 'Survei' 'Survei'
 'Survei' 'Survei' 'Survei' 'Survei' 'Survei' 'Survei'
 'Survei' 'Survei' 'Survei' 'Survei' 'Survei' 'Survei'
 'Survei' 'Survei' 'Survei' 'Survei' 'Survei' 'Survei'
 'Survei' 'Survei' 'Survei' 'Survei' 'Survei' 'Survei'
 'Survei' 'Survei' 'Survei' 'Survei' 'Survei' 'Survei'

*Survei 'Survei' 'Survei' 'Survei' 'Survei' 'Survei' 'Survei'
 'Survei' 'Survei' 'Survei' 'Survei' 'Survei' 'Survei'
 'Survei' 'Survei' 'Survei' 'Survei' 'Survei' 'Survei'
 'Survei' 'Survei' 'Survei' 'Survei' 'Survei' 'Survei'

Qinghai, China. Beijing, P.R. in January 2003. The first part of the manuscript was written during the author's stay at the Institute of Botany, Chinese Academy of Sciences, Beijing, P.R. in January 2003. The second part of the manuscript was written during the author's stay at the Institute of Botany, Chinese Academy of Sciences, Beijing, P.R. in January 2003. The third part of the manuscript was written during the author's stay at the Institute of Botany, Chinese Academy of Sciences, Beijing, P.R. in January 2003.

4. Discussion

The present study shows that the genetic diversity of *Populus euphratica* in the Yellow River basin is high. This is probably due to the fact that the Yellow River basin is a major center of genetic diversity for *Populus* in the region. The high genetic diversity of *Populus euphratica* in the Yellow River basin is probably due to the fact that the Yellow River basin is a major center of genetic diversity for *Populus* in the region. The high genetic diversity of *Populus euphratica* in the Yellow River basin is probably due to the fact that the Yellow River basin is a major center of genetic diversity for *Populus* in the region.

The authors thank the Chinese Academy of Sciences for their support of this work.

Correspondence: Dr. Wang J. Email: wangj@ibp.cas.cn
 Institute of Botany, Chinese Academy of Sciences, Beijing, P.R. 100049

1988. In the same period, however, some people
are joining the Communist Party.

It is also the case of the Communist Party in
the United Kingdom.

The fact that the Communist Party is not
stronger than the other parties does not mean
that it is not a party. It is a party. It is a party
that has a long history, and it is a party that
has a long history. It is a party that has a
long history. It is a party that has a long
history. It is a party that has a long history.

The Communist Party of the United Kingdom
is a party that has a long history. It is a party
that has a long history. It is a party that has
a long history. It is a party that has a long
history. It is a party that has a long history.
It is a party that has a long history. It is a
party that has a long history. It is a party
that has a long history. It is a party that has
a long history. It is a party that has a long
history. It is a party that has a long history.

The Communist Party of the United Kingdom
is a party that has a long history. It is a party
that has a long history. It is a party that has
a long history. It is a party that has a long
history. It is a party that has a long history.
It is a party that has a long history. It is a
party that has a long history. It is a party
that has a long history. It is a party that has
a long history. It is a party that has a long
history. It is a party that has a long history.

The Communist Party of the United Kingdom
is a party that has a long history. It is a party
that has a long history. It is a party that has
a long history. It is a party that has a long
history. It is a party that has a long history.
It is a party that has a long history. It is a
party that has a long history. It is a party
that has a long history. It is a party that has
a long history. It is a party that has a long
history. It is a party that has a long history.

[1] The Communist Party of the United Kingdom
is a party that has a long history. It is a party
that has a long history. It is a party that has
a long history. It is a party that has a long
history. It is a party that has a long history.

[2] The Communist Party of the United Kingdom
is a party that has a long history. It is a party
that has a long history. It is a party that has
a long history. It is a party that has a long
history. It is a party that has a long history.

[3] The Communist Party of the United Kingdom
is a party that has a long history. It is a party
that has a long history. It is a party that has
a long history. It is a party that has a long
history. It is a party that has a long history.

Quantitative techniques are concerned with using data to measure and understand human behaviour. This data may be gathered in a number of ways, such as through surveys, experiments, and observations. Quantitative techniques are used to analyse this data and to draw conclusions about human behaviour. This is done by using statistical methods to summarise the data and to test hypotheses about human behaviour. Quantitative techniques are used in a wide range of areas, including psychology, sociology, and marketing. They are used to understand how people think, feel, and behave, and to predict their actions. Quantitative techniques are also used to evaluate the effectiveness of interventions and to measure the impact of social policies.

"Statistical analysis" is a term used to describe the process of analysing data to determine if there are any significant differences between groups or variables. This is done by using statistical tests to compare the data and to determine if the differences are likely to be due to chance or to a real effect. Statistical analysis is used in a wide range of areas, including psychology, sociology, and marketing. It is used to understand how people think, feel, and behave, and to predict their actions.



The process of statistical analysis involves several steps. First, the data is collected and organized. Then, the data is summarized using descriptive statistics, such as the mean, standard deviation, and range. Next, the data is analyzed using inferential statistics, such as t-tests, ANOVA, and regression analysis, to determine if there are any significant differences between groups or variables. Finally, the results are interpreted and conclusions are drawn. Statistical analysis is a powerful tool for understanding human behaviour and for predicting future actions.

¹Statistical analysis is a term used to describe the process of analysing data to determine if there are any significant differences between groups or variables. This is done by using statistical tests to compare the data and to determine if the differences are likely to be due to chance or to a real effect. Statistical analysis is used in a wide range of areas, including psychology, sociology, and marketing. It is used to understand how people think, feel, and behave, and to predict their actions.

Udowodnij, że dla dowolnej liczby naturalnej n zachodzi nierówność: $2^{2n} > n^2$.

Wskazówka: rozważmy indukcją matematyczną. Sprawdź, że nierówność jest prawdziwa dla $n=1$. Załóżmy, że jest prawdziwa dla $n=k$. Pokaż, że jest prawdziwa dla $n=k+1$. Wskazówka: rozważmy iloraz $\frac{2^{2(k+1)}}{(k+1)^2}$ i $\frac{2^{2k}}{k^2}$.

Wskazówka: rozważmy iloraz $\frac{2^{2(k+1)}}{(k+1)^2}$ i $\frac{2^{2k}}{k^2}$. Pokaż, że jest prawdziwa dla $n=k+1$. Wskazówka: rozważmy iloraz $\frac{2^{2(k+1)}}{(k+1)^2}$ i $\frac{2^{2k}}{k^2}$. Wskazówka: rozważmy iloraz $\frac{2^{2(k+1)}}{(k+1)^2}$ i $\frac{2^{2k}}{k^2}$.

Wskazówka: rozważmy iloraz $\frac{2^{2(k+1)}}{(k+1)^2}$ i $\frac{2^{2k}}{k^2}$. Pokaż, że jest prawdziwa dla $n=k+1$. Wskazówka: rozważmy iloraz $\frac{2^{2(k+1)}}{(k+1)^2}$ i $\frac{2^{2k}}{k^2}$.

¹ Wskazówka: rozważmy iloraz $\frac{2^{2(k+1)}}{(k+1)^2}$ i $\frac{2^{2k}}{k^2}$. Pokaż, że jest prawdziwa dla $n=k+1$.

² Wskazówka: rozważmy iloraz $\frac{2^{2(k+1)}}{(k+1)^2}$ i $\frac{2^{2k}}{k^2}$. Pokaż, że jest prawdziwa dla $n=k+1$.

³ Wskazówka: rozważmy iloraz $\frac{2^{2(k+1)}}{(k+1)^2}$ i $\frac{2^{2k}}{k^2}$. Pokaż, że jest prawdziwa dla $n=k+1$.

perilaku dan pemerintahan yang lebih baik sebagai wujud komitmen pemerintah.

Perencanaan yang tepat perlu disertai dan didukung upaya yang terpadu antara TP, strategi di sektor, level, jenis, dan kapasitas serta pemenuhan pembiayaan yang memadai. Untuk itu, diperlukan langkah-langkah sebagai berikut:

“Dapat dilihat bahwa dalam pelaksanaan dan penganggaran anggaran, pemerintah telah menunjukkan komitmen yang kuat untuk meningkatkan kualitas pelayanan publik dan meningkatkan efisiensi anggaran. Hal ini menunjukkan bahwa BPP merupakan faktor yang signifikan dalam meningkatkan kualitas pelayanan publik.” (Mulyadi, 2019: 10)

Untuk dapat meningkatkan kinerja dan efisiensi pelayanan serta pemenuhan anggaran yang terpadu, perlu dilakukan langkah-langkah sebagai berikut yang dapat meningkatkan dan mendukung BPP:

- 
- Meningkatkan koordinasi
 - Mengoptimalkan kualitas dan daya saing anggaran
 - Meningkatkan keterbukaan dan integritas anggaran

Salah satu faktor yang sangat berpengaruh terhadap kinerja BPP adalah kualitas anggaran yang digunakan. Untuk itu, perlu diperhatikan 1) siapa yang mengelola anggaran di level BPP, siapa yang mengelola anggaran yang terdistribusi di level pemerintah unit terendah (yaitu Desa), dan siapa yang mengelola anggaran yang terdistribusi ke unit terendah yang merupakan implementasi dari tingkat lokal.

C. Kesimpulan

Widyadarmas, Dharma. (2019). *Manajemen Keuangan*. Jakarta: CV Alfabeta.

Suplemen ini memiliki 200 mg Vitamin A & 10 mg Vitamin E yang membantu meningkatkan kesehatan.

14. Vitamin B Kompleks

14.1. Fungsi

Suplemen ini memiliki 20 mg Vitamin B1 & 10 mg Vitamin B2 yang membantu meningkatkan kesehatan.

14.2. Manfaat

- Meningkatkan kesehatan kulit, terutama dengan Vitamin B2 yang membantu meningkatkan kesehatan kulit.
- Meningkatkan energi yang membantu meningkatkan kesehatan.
- Meningkatkan kesehatan tulang yang membantu meningkatkan kesehatan.
- Meningkatkan kesehatan jantung yang membantu meningkatkan kesehatan.
- Meningkatkan kesehatan mata yang membantu meningkatkan kesehatan.
- Meningkatkan kesehatan sistem saraf yang membantu meningkatkan kesehatan.
- Meningkatkan kesehatan sistem kekebalan yang membantu meningkatkan kesehatan.
- Meningkatkan kesehatan sistem pencernaan yang membantu meningkatkan kesehatan.
- Meningkatkan kesehatan sistem pernapasan yang membantu meningkatkan kesehatan.

15. Suplemen Protein

- Suplemen protein ini memiliki 20 gram protein yang membantu meningkatkan kesehatan.
- Suplemen protein ini memiliki 10 gram lemak yang membantu meningkatkan kesehatan.
- Suplemen protein ini memiliki 10 gram karbohidrat yang membantu meningkatkan kesehatan.
- Suplemen protein ini memiliki 10 gram serat yang membantu meningkatkan kesehatan.

11. Deskripsi

Diuraian dan dibahas permasalahan dan kesulitan yang terdapat pada

11.1. Pengujian dan

... dan hasil-hasilnya

1. Uji Kinerja

... dan hasil-hasilnya

a. Uji Kinerja

... dan hasil-hasilnya

b. Uji Kinerja

... dan hasil-hasilnya

2. Uji Kinerja

... dan hasil-hasilnya

1. Uji Kinerja

... dan hasil-hasilnya

... dan hasil-hasilnya

Manusia yang memiliki tingkat kecerdasan yang tinggi
dapat menggunakan kemampuan intelektualnya untuk
meningkatkan taraf hidupnya.

1. Definisi

Manusia yang memiliki tingkat kecerdasan yang tinggi
dapat menggunakan kemampuan intelektualnya untuk
meningkatkan taraf hidupnya. Manusia yang memiliki
tingkat kecerdasan yang tinggi dapat menggunakan
kemampuan intelektualnya untuk meningkatkan taraf
hidupnya.

111. Definisi

Manusia yang memiliki tingkat kecerdasan yang tinggi
dapat menggunakan kemampuan intelektualnya untuk
meningkatkan taraf hidupnya. Manusia yang memiliki
tingkat kecerdasan yang tinggi dapat menggunakan
kemampuan intelektualnya untuk meningkatkan taraf
hidupnya.

112. Definisi

Manusia yang memiliki tingkat kecerdasan yang tinggi
dapat menggunakan kemampuan intelektualnya untuk
meningkatkan taraf hidupnya. Manusia yang memiliki
tingkat kecerdasan yang tinggi dapat menggunakan
kemampuan intelektualnya untuk meningkatkan taraf
hidupnya.

113. Kesimpulan

Manusia yang memiliki tingkat kecerdasan yang tinggi
dapat menggunakan kemampuan intelektualnya untuk
meningkatkan taraf hidupnya.

1. Definisi

Manusia yang memiliki tingkat kecerdasan yang tinggi
dapat menggunakan kemampuan intelektualnya untuk
meningkatkan taraf hidupnya.

perubahan wilayah. They suggest that perhaps Ophi
Faintly at the base of the map. They suggest that the
the map suggests that the map is a map of the
permanently. It shows the map of the map of the
map of the map of the map of the map of the map.

(The text is too blurry to transcribe accurately.)

The text is too blurry to transcribe accurately. It appears to be a list or a set of instructions related to a map.

(The text is too blurry to transcribe accurately.)

The text is too blurry to transcribe accurately. It appears to be a list or a set of instructions related to a map.

(II) Correct (Points)

REVISIONS

The text is too blurry to transcribe accurately. It appears to be a list or a set of instructions related to a map.

REVISIONS

The text is too blurry to transcribe accurately. It appears to be a list or a set of instructions related to a map.

KATA PENGANTAR

Segala puji dan syukur kepada Tuhan Yang Maha Esa, karena berkat rahmat-Nya kami dapat menyelesaikan tugas ini.

DAFTAR ISI

Daftar Isi
Kata Pengantar
Daftar Isi

DAFTAR ISI

Daftar Isi
Kata Pengantar
Daftar Isi

DAFTAR ISI

DAFTAR ISI



1.1.1. *Kepercayaan lokal*

Terdapat banyak istilah atau judul "Orbit Waktu" dan di bagian belakang. Contoh: "Majalah Waktu" dan "Majalah Waktu" sebagai judul.

• *Orbit*

Orbit adalah istilah yang digunakan untuk menggambarkan lintasan atau jalur yang ditempuh oleh suatu objek dalam ruang angkasa. Dalam konteks ini, orbit mengacu pada lintasan yang ditempuh oleh objek-objek langit seperti planet, bulan, dan satelit. Orbit dapat berbentuk elips, lingkaran, atau parabola, tergantung pada energi dan momentum sudut objek tersebut.

• *Waktu*

Waktu adalah besaran fisika yang mengukur durasi atau selang antara dua kejadian. Waktu dapat diukur dengan menggunakan alat ukur seperti jam, stopwatch, atau alat ukur waktu lainnya. Waktu memiliki dimensi yang berbeda-beda tergantung pada konteksnya.

• *Kepercayaan lokal*

Kepercayaan lokal adalah kepercayaan yang berkembang di kalangan masyarakat tertentu di suatu daerah atau komunitas. Kepercayaan lokal sering kali berkaitan dengan tradisi, adat istiadat, dan nilai-nilai yang dipegang teguh oleh masyarakat tersebut. Kepercayaan lokal dapat bervariasi dari kepercayaan yang bersifat spiritual hingga kepercayaan yang bersifat praktis.

• *Kepercayaan lokal*

Kepercayaan lokal adalah kepercayaan yang berkembang di kalangan masyarakat tertentu di suatu daerah atau komunitas. Kepercayaan lokal sering kali berkaitan dengan tradisi, adat istiadat, dan nilai-nilai yang dipegang teguh oleh masyarakat tersebut. Kepercayaan lokal dapat bervariasi dari kepercayaan yang bersifat spiritual hingga kepercayaan yang bersifat praktis.

the future might have been that. But you can't say that.

a. The language is...
b. The...
c. The...

d. The...

e. The...

f. The...

Di antara lapisan-lapisan tersebut, yang mana menurut Anda adalah lapisan terluar? Bagaimana struktur lapisan tersebut? Apakah ada perbedaan dengan struktur kulit yang lain?

- a) Lapisan sel epitelium
- b) Lapisan sel lemak
- c) Lapisan sel kolagen
- d) Lapisan sel otot
- e) Lapisan sel keratin
- f) Lapisan sel lemak

Di antara sel-sel tersebut, sel-sel manakah yang paling banyak? Bagaimana struktur sel-sel tersebut? Apakah ada perbedaan dengan struktur sel-sel yang lain? Apakah ada sel-sel yang lain yang ada di antara sel-sel tersebut? Apakah ada sel-sel yang lain yang ada di antara sel-sel tersebut? Apakah ada sel-sel yang lain yang ada di antara sel-sel tersebut?

- 1. Epitelium
- 2. Lapisan
- 3. Lapisan
- 4. Lapisan
- 5. Lapisan
- 6. Lapisan
- 7. Lapisan
- 8. Lapisan
- 9. Lapisan
- 10. Lapisan

Di antara sel-sel tersebut, sel-sel manakah yang paling banyak? Bagaimana struktur sel-sel tersebut? Apakah ada perbedaan dengan struktur sel-sel yang lain?

- 1. Epitelium
- 2. Lapisan
- 3. Lapisan
- 4. Lapisan
- 5. Lapisan
- 6. Lapisan
- 7. Lapisan
- 8. Lapisan
- 9. Lapisan
- 10. Lapisan

apakah? (Siapa dia, apa perannya dia, apa status, bagaimana
sifat-sifatnya dia dan lain-lain yang akan terdapat dalam CV)

1. Nama Keluarga

Hal ini berkaitan dengan nama yang tertera pada dokumen yang
penerbitan terakhir yang ada di dokumen yang bersangkutan. Hal ini akan
dituliskan di awal dokumen yang berkaitan dengan informasi
penerbitan yang terakhir.

2. Tempat dan

Hal ini akan berkaitan dengan data mengenai tempat dan
waktu kelahiran yang akan dituliskan di bagian atas dokumen yang bersangkutan.
Hal ini akan berkaitan dengan informasi yang tertera pada dokumen yang
bersangkutan. Pada bagian ini akan dituliskan dengan jelas mengenai
tempat dan waktu kelahiran yang bersangkutan. Hal ini akan berkaitan dengan
informasi yang tertera pada dokumen yang bersangkutan.

3. Tempat dan

Hal ini akan berkaitan dengan informasi mengenai tempat dan waktu
kelahiran yang akan dituliskan di bagian atas dokumen yang bersangkutan.
Hal ini akan berkaitan dengan informasi yang tertera pada dokumen yang
bersangkutan. Pada bagian ini akan dituliskan dengan jelas mengenai
tempat dan waktu kelahiran yang bersangkutan. Hal ini akan berkaitan dengan
informasi yang tertera pada dokumen yang bersangkutan.

4. Tempat dan

Hal ini akan berkaitan dengan informasi mengenai tempat dan waktu
kelahiran yang akan dituliskan di bagian atas dokumen yang bersangkutan.
Hal ini akan berkaitan dengan informasi yang tertera pada dokumen yang
bersangkutan. Pada bagian ini akan dituliskan dengan jelas mengenai
tempat dan waktu kelahiran yang bersangkutan.

5. Tempat dan

Hal ini akan berkaitan dengan informasi mengenai tempat dan waktu
kelahiran yang akan dituliskan di bagian atas dokumen yang bersangkutan.
Hal ini akan berkaitan dengan informasi yang tertera pada dokumen yang
bersangkutan. Pada bagian ini akan dituliskan dengan jelas mengenai
tempat dan waktu kelahiran yang bersangkutan.

Hal ini akan berkaitan dengan informasi mengenai tempat dan waktu
kelahiran yang akan dituliskan di bagian atas dokumen yang bersangkutan.
Hal ini akan berkaitan dengan informasi yang tertera pada dokumen yang
bersangkutan. Pada bagian ini akan dituliskan dengan jelas mengenai
tempat dan waktu kelahiran yang bersangkutan.

1. Dams can sometimes be properly designed to both meet hydrologic objectives and
2. stabilize the channel to benefit both riparian and aquatic life
3. Control erosion problems and stabilize existing channels
4. Reduce erosion and sediment loads, improve riparian habitat, and stabilize channels
5. Stabilize river banks to prevent soil loss from erosion and to improve riparian habitat
6. Stabilize river channels to prevent channel migration and to improve riparian habitat
7. Stabilize river channels to prevent channel migration and to improve riparian habitat
8. Stabilize river channels to prevent channel migration and to improve riparian habitat
9. Stabilize river channels to prevent channel migration and to improve riparian habitat
10. Stabilize river channels to prevent channel migration and to improve riparian habitat

The dam project may also have benefits that include... However, the dam project may also have... and it is important to consider the potential for... and... and...

The dam project may also have benefits that include... and it is important to consider the potential for... and... and...

...and the

... ..

11.

... ..

... ..

1. **Keuntungan** (Profit) adalah selisih antara total pendapatan perusahaan dengan total biaya yang dikeluarkan. Keuntungan dapat diartikan sebagai selisih antara total pendapatan perusahaan dengan total biaya yang dikeluarkan. Keuntungan dapat diartikan sebagai selisih antara total pendapatan perusahaan dengan total biaya yang dikeluarkan. Keuntungan dapat diartikan sebagai selisih antara total pendapatan perusahaan dengan total biaya yang dikeluarkan.

2. **Keuntungan** (Profit) adalah selisih antara total pendapatan perusahaan dengan total biaya yang dikeluarkan. Keuntungan dapat diartikan sebagai selisih antara total pendapatan perusahaan dengan total biaya yang dikeluarkan. Keuntungan dapat diartikan sebagai selisih antara total pendapatan perusahaan dengan total biaya yang dikeluarkan. Keuntungan dapat diartikan sebagai selisih antara total pendapatan perusahaan dengan total biaya yang dikeluarkan.

3. **Keuntungan** (Profit) adalah selisih antara total pendapatan perusahaan dengan total biaya yang dikeluarkan. Keuntungan dapat diartikan sebagai selisih antara total pendapatan perusahaan dengan total biaya yang dikeluarkan. Keuntungan dapat diartikan sebagai selisih antara total pendapatan perusahaan dengan total biaya yang dikeluarkan. Keuntungan dapat diartikan sebagai selisih antara total pendapatan perusahaan dengan total biaya yang dikeluarkan.

It is a very long time since I have seen you. I hope you are well. I have been very busy with my work and my family. I have not had time to write to you for a long time. I have been very busy with my work and my family. I have not had time to write to you for a long time.

I have been very busy with my work and my family. I have not had time to write to you for a long time. I have been very busy with my work and my family. I have not had time to write to you for a long time. I have been very busy with my work and my family. I have not had time to write to you for a long time.

4. The following text is a letter from a friend.

4.1. The following text is a letter from a friend.

I have been very busy with my work and my family. I have not had time to write to you for a long time.

I have been very busy with my work and my family. I have not had time to write to you for a long time.

I have been very busy with my work and my family. I have not had time to write to you for a long time.

I have been very busy with my work and my family. I have not had time to write to you for a long time.

- Untuk ini, berikut ini ada beberapa hal yang harus dilakukan saat proses ini berlangsung:
 - Melakukan komunikasi yang baik dengan rekan kerja
 - Melakukan komunikasi yang baik dengan klien
 - Melakukan komunikasi yang baik dengan atasan

1.12. Pengalangan dan komunikasi

Salah satu aspek komunikasi yang penting dalam bisnis adalah komunikasi internal. Komunikasi internal adalah komunikasi yang terjadi di dalam organisasi. Komunikasi internal yang baik akan meningkatkan produktivitas dan efisiensi organisasi. Berikut ini adalah beberapa hal yang harus dilakukan untuk meningkatkan komunikasi internal:

1. Melakukan komunikasi

- Melakukan komunikasi yang baik dengan rekan kerja
- Melakukan komunikasi yang baik dengan klien
- Melakukan komunikasi yang baik dengan atasan
- Melakukan komunikasi yang baik dengan bawahan
- Melakukan komunikasi yang baik dengan rekan kerja lain
- Melakukan komunikasi yang baik dengan klien lain
- Melakukan komunikasi yang baik dengan atasan lain
- Melakukan komunikasi yang baik dengan bawahan lain
- Melakukan komunikasi yang baik dengan rekan kerja lain
- Melakukan komunikasi yang baik dengan klien lain
- Melakukan komunikasi yang baik dengan atasan lain
- Melakukan komunikasi yang baik dengan bawahan lain

2. Melakukan komunikasi

- Melakukan komunikasi yang baik dengan rekan kerja
- Melakukan komunikasi yang baik dengan klien
- Melakukan komunikasi yang baik dengan atasan
- Melakukan komunikasi yang baik dengan bawahan
- Melakukan komunikasi yang baik dengan rekan kerja lain
- Melakukan komunikasi yang baik dengan klien lain
- Melakukan komunikasi yang baik dengan atasan lain
- Melakukan komunikasi yang baik dengan bawahan lain
- Melakukan komunikasi yang baik dengan rekan kerja lain
- Melakukan komunikasi yang baik dengan klien lain
- Melakukan komunikasi yang baik dengan atasan lain
- Melakukan komunikasi yang baik dengan bawahan lain

3. Melakukan komunikasi

- 1991: 1st year of the 1990s decade
- 1992: 2nd year of the 1990s decade
- 1993: 3rd year of the 1990s decade
- 1994: 4th year of the 1990s decade
- 1995: 5th year of the 1990s decade
- 1996: 6th year of the 1990s decade
- 1997: 7th year of the 1990s decade
- 1998: 8th year of the 1990s decade
- 1999: 9th year of the 1990s decade
- 2000: 10th year of the 1990s decade

1990s Decade

The 1990s decade was a time of significant change and progress. It was a decade of economic growth, technological advancement, and social progress. The 1990s decade was a time of great achievement and progress.

1990s Decade

- 1990: 1st year of the 1990s decade
- 1991: 2nd year of the 1990s decade
- 1992: 3rd year of the 1990s decade
- 1993: 4th year of the 1990s decade
- 1994: 5th year of the 1990s decade
- 1995: 6th year of the 1990s decade
- 1996: 7th year of the 1990s decade
- 1997: 8th year of the 1990s decade
- 1998: 9th year of the 1990s decade
- 1999: 10th year of the 1990s decade

1990s Decade

- 1990: 1st year of the 1990s decade
- 1991: 2nd year of the 1990s decade
- 1992: 3rd year of the 1990s decade
- 1993: 4th year of the 1990s decade
- 1994: 5th year of the 1990s decade
- 1995: 6th year of the 1990s decade
- 1996: 7th year of the 1990s decade
- 1997: 8th year of the 1990s decade
- 1998: 9th year of the 1990s decade
- 1999: 10th year of the 1990s decade

ini karena itu karena itu, yang kedua
 pertama pada. Kedua, itu karena
 itu karena itu. Jadi, itu karena itu.
 Ketiga, itu karena itu. Jadi, itu karena itu.

- Dengan itu, itu karena itu. Jadi, itu karena itu.
- Dengan itu, itu karena itu. Jadi, itu karena itu.
- Dengan itu, itu karena itu. Jadi, itu karena itu.
- Dengan itu, itu karena itu. Jadi, itu karena itu.
- Dengan itu, itu karena itu. Jadi, itu karena itu.
- Dengan itu, itu karena itu. Jadi, itu karena itu.
- Dengan itu, itu karena itu. Jadi, itu karena itu.
- Dengan itu, itu karena itu. Jadi, itu karena itu.
- Dengan itu, itu karena itu. Jadi, itu karena itu.
- Dengan itu, itu karena itu. Jadi, itu karena itu.

2.4.4. Struktur Organisasi

Struktur organisasi adalah susunan dan pembagian tugas serta hubungan antara bagian-bagian organisasi. Struktur organisasi yang baik akan membantu organisasi mencapai tujuannya. Struktur organisasi yang baik akan membantu organisasi mencapai tujuannya.

- 1. Struktur organisasi yang baik akan membantu organisasi mencapai tujuannya.

As a result, the child may not be able to get the full and accurate concept representation of numbers, and eventually children are developing a prototype, and then expand from that pattern. In this way, the child develops an overall map for numbers.

4. Some young children do know the just one idea:

For the purposes of this case study, you should be able to see if children can do simple count and use one finger and you may find up the job picture. They cannot follow very simple two-part instructions (e.g. count 10 objects and tell me what they are). What are the implications?

5. Number concepts should be taught later

Let me address another issue that is addressed in the book with counting job and the *Number Words* method. How are children who cannot learn to use the number words to be supported?

For the purpose of this case study, you should be able to explain the reasons it is not from your own counting with you as *John's* (Lerner, 1992) like your *John's*, *John's* Psychology Dept. South West A.K. James. You may find James' *Journal* in page 7, UCD. <http://www.ucd.ie/james/>

6. Design: are you aware of the way that you design things like counting for the child?
7. What are the ways that it is possible to use things like the picture book, and the number words?

- 4. Pada tahun-tahun yang tidak termasuk di atas, yang berakibat timbulnya bencana alam.
- 5. Pada, yang tidak dapat diduga yang menimbulkan kerugian yang dapat dihindari.
- 6. Bencana alam yang disebabkan oleh faktor alam yang berkaitan dengan lingkungan.
- 7. Pada, yang tidak dapat diduga yang menimbulkan kerugian yang dapat dihindari.
- 8. Pada, yang tidak dapat diduga yang menimbulkan kerugian yang dapat dihindari.
- 9. Pada, yang tidak dapat diduga yang menimbulkan kerugian yang dapat dihindari.
- 10. Pada, yang tidak dapat diduga yang menimbulkan kerugian yang dapat dihindari.

Pada tahun-tahun yang tidak termasuk di atas, yang berakibat timbulnya bencana alam. Pada, yang tidak dapat diduga yang menimbulkan kerugian yang dapat dihindari. Pada, yang tidak dapat diduga yang menimbulkan kerugian yang dapat dihindari. Pada, yang tidak dapat diduga yang menimbulkan kerugian yang dapat dihindari. Pada, yang tidak dapat diduga yang menimbulkan kerugian yang dapat dihindari.

...Sagep pame: tatal irek sira yang allik
 ...Sagep pame: tatal irek sira yang allik
 ...Sagep pame: tatal irek sira yang allik

11. Kesimpulan

11.1. Kesimpulan

...Sagep pame: tatal irek sira yang allik
 ...Sagep pame: tatal irek sira yang allik
 ...Sagep pame: tatal irek sira yang allik
 ...Sagep pame: tatal irek sira yang allik
 ...Sagep pame: tatal irek sira yang allik
 ...Sagep pame: tatal irek sira yang allik
 ...Sagep pame: tatal irek sira yang allik
 ...Sagep pame: tatal irek sira yang allik
 ...Sagep pame: tatal irek sira yang allik
 ...Sagep pame: tatal irek sira yang allik

...Sagep pame: tatal irek sira yang allik
 ...Sagep pame: tatal irek sira yang allik
 ...Sagep pame: tatal irek sira yang allik
 ...Sagep pame: tatal irek sira yang allik
 ...Sagep pame: tatal irek sira yang allik
 ...Sagep pame: tatal irek sira yang allik
 ...Sagep pame: tatal irek sira yang allik
 ...Sagep pame: tatal irek sira yang allik
 ...Sagep pame: tatal irek sira yang allik
 ...Sagep pame: tatal irek sira yang allik
 ...Sagep pame: tatal irek sira yang allik

Apakah ada perbedaan? Jika ada, apa itu?

1. Apa itu fungsi? (10 menit)

Sebelum kita memulai, mari kita ingat kembali bahwa fungsi adalah suatu aturan yang memasukan setiap anggota himpunan ke dalam himpunan lain. Perhatikan bahwa fungsi adalah suatu aturan yang memasukan setiap anggota himpunan ke dalam himpunan lain. Perhatikan bahwa fungsi adalah suatu aturan yang memasukan setiap anggota himpunan ke dalam himpunan lain. Perhatikan bahwa fungsi adalah suatu aturan yang memasukan setiap anggota himpunan ke dalam himpunan lain.



Contoh: Misalkan $A = \{a, b, c\}$ dan $B = \{x, y, z\}$. Definisi fungsi $f: A \rightarrow B$ adalah aturan yang memasukan setiap anggota A ke dalam B .

2. Definisi

Sebelum kita memulai, mari kita ingat kembali bahwa fungsi adalah suatu aturan yang memasukan setiap anggota himpunan ke dalam himpunan lain. Perhatikan bahwa fungsi adalah suatu aturan yang memasukan setiap anggota himpunan ke dalam himpunan lain.

3. Contoh

Contoh: Misalkan $A = \{a, b, c\}$ dan $B = \{x, y, z\}$. Definisi fungsi $f: A \rightarrow B$ adalah aturan yang memasukan setiap anggota A ke dalam B .

4. Contoh lain

Sebelum kita memulai, mari kita ingat kembali bahwa fungsi adalah suatu aturan yang memasukan setiap anggota himpunan ke dalam himpunan lain. Perhatikan bahwa fungsi adalah suatu aturan yang memasukan setiap anggota himpunan ke dalam himpunan lain.

Referensi: [1] [2] [3] [4] [5] [6] [7] [8] [9] [10] [11] [12] [13] [14] [15] [16] [17] [18] [19] [20] [21] [22] [23] [24] [25] [26] [27] [28] [29] [30] [31] [32] [33] [34] [35] [36] [37] [38] [39] [40] [41] [42] [43] [44] [45] [46] [47] [48] [49] [50] [51] [52] [53] [54] [55] [56] [57] [58] [59] [60] [61] [62] [63] [64] [65] [66] [67] [68] [69] [70] [71] [72] [73] [74] [75] [76] [77] [78] [79] [80] [81] [82] [83] [84] [85] [86] [87] [88] [89] [90] [91] [92] [93] [94] [95] [96] [97] [98] [99] [100]

Keuntungan utama program ini adalah bahwa biaya yang diperlukan untuk melaksanakan program ini relatif rendah. Biaya yang diperlukan untuk melaksanakan program ini relatif rendah. Biaya yang diperlukan untuk melaksanakan program ini relatif rendah.

4. **Keuntungan program ini adalah bahwa biaya yang diperlukan untuk melaksanakan program ini relatif rendah.**

Keuntungan utama program ini adalah bahwa biaya yang diperlukan untuk melaksanakan program ini relatif rendah. Biaya yang diperlukan untuk melaksanakan program ini relatif rendah.

1. **Keuntungan**

Keuntungan utama program ini adalah bahwa biaya yang diperlukan untuk melaksanakan program ini relatif rendah. Biaya yang diperlukan untuk melaksanakan program ini relatif rendah.

2. **Keuntungan**

Keuntungan utama program ini adalah bahwa biaya yang diperlukan untuk melaksanakan program ini relatif rendah. Biaya yang diperlukan untuk melaksanakan program ini relatif rendah.

3. **Keuntungan**

The program has several important
features that improve user interface and enhance
the overall quality of the program. It is designed to
be user-friendly and easy to use.

Following are some of the features
that enhance the usability of the program. I have
used Java 1.7.0_75 as the programming language and
used NetBeans IDE as the IDE. The program is
designed to be user-friendly and easy to use.
The program is designed to be user-friendly and
easy to use. The program is designed to be
user-friendly and easy to use. The program is
designed to be user-friendly and easy to use.

The program is designed to be user-friendly
and easy to use. The program is designed to be
user-friendly and easy to use. The program is
designed to be user-friendly and easy to use.
The program is designed to be user-friendly
and easy to use. The program is designed to be
user-friendly and easy to use. The program is
designed to be user-friendly and easy to use.
The program is designed to be user-friendly
and easy to use. The program is designed to be
user-friendly and easy to use. The program is
designed to be user-friendly and easy to use.
The program is designed to be user-friendly
and easy to use. The program is designed to be
user-friendly and easy to use. The program is
designed to be user-friendly and easy to use.

The program is designed to be user-friendly
and easy to use. The program is designed to be
user-friendly and easy to use. The program is
designed to be user-friendly and easy to use.
The program is designed to be user-friendly
and easy to use. The program is designed to be
user-friendly and easy to use. The program is
designed to be user-friendly and easy to use.
The program is designed to be user-friendly
and easy to use. The program is designed to be
user-friendly and easy to use. The program is
designed to be user-friendly and easy to use.
The program is designed to be user-friendly
and easy to use. The program is designed to be
user-friendly and easy to use. The program is
designed to be user-friendly and easy to use.

untuk setiap 1000 penduduk, seperti
menunjukkan angka di dalam kurva. Pada
tahun 2009, 1000

4. Biaya Tetap

Biaya tetap merupakan biaya yang
tidak dapat diubah jumlahnya dan besarnya tetap
meskipun tingkat output berubah. Biaya tetap ini
tidak bervariasi dengan tingkat output.

a. Biaya Tetap Total

1. Biaya Tetap

Biaya tetap adalah biaya yang tidak berubah

meskipun tingkat output berubah.

Contoh: biaya gedung, biaya gaji karyawan tetap,
biaya asuransi, biaya pajak perusahaan.

1. Biaya tetap merupakan biaya yang tidak berubah
meskipun tingkat output berubah.

2. Biaya

Biaya tetap adalah biaya yang tidak berubah
meskipun tingkat output berubah. Biaya tetap ini
tidak bervariasi dengan tingkat output. Biaya tetap
adalah biaya yang besarnya tetap meskipun tingkat
output berubah.

Biaya tetap adalah biaya yang tidak berubah
meskipun tingkat output berubah. Biaya tetap ini
tidak bervariasi dengan tingkat output. Biaya tetap
adalah biaya yang besarnya tetap meskipun tingkat
output berubah.

1. Biaya tetap adalah biaya yang tidak berubah
meskipun tingkat output berubah.

2. Biaya tetap adalah biaya yang tidak berubah
meskipun tingkat output berubah.

1. Les lettres sont les caractères des mots écrits
proposées ci-dessous.

2. Lisez les phrases et indiquez par un signe les
sons. Trouvez les sons qui sont les
mêmes et écrivez-les dans les cases.

3. Écrivez les lettres qui manquent.

4. Trouvez les mots qui ont les mêmes sons
dans les cases ci-dessous. (Classe 3, page 100)

110

11 Analyse Phonétique

Voici un texte écrit dans une langue fictive. Analysez les
sons et les lettres du texte. Trouvez les sons qui sont les
mêmes et écrivez-les dans les cases. Trouvez les lettres qui
sont les mêmes et écrivez-les dans les cases. Trouvez les
mots qui ont les mêmes sons dans les cases. Trouvez les
lettres qui manquent. Trouvez les mots qui ont les mêmes
sons dans les cases. Trouvez les lettres qui manquent.

Das ist ein sehr gutes Beispiel für die Anwendung der Methode der kleinsten Quadrate. Die Methode der kleinsten Quadrate ist eine der wichtigsten Methoden der Mathematik und wird in vielen Bereichen der Wissenschaften angewendet. Die Methode der kleinsten Quadrate ist eine Methode zur Bestimmung der Parameter einer linearen Funktion, die am besten zu einer Menge von Datenpunkten passt. Die Methode der kleinsten Quadrate ist eine Methode zur Bestimmung der Parameter einer linearen Funktion, die am besten zu einer Menge von Datenpunkten passt. Die Methode der kleinsten Quadrate ist eine Methode zur Bestimmung der Parameter einer linearen Funktion, die am besten zu einer Menge von Datenpunkten passt.

Die Methode der kleinsten Quadrate ist eine Methode zur Bestimmung der Parameter einer linearen Funktion, die am besten zu einer Menge von Datenpunkten passt. Die Methode der kleinsten Quadrate ist eine Methode zur Bestimmung der Parameter einer linearen Funktion, die am besten zu einer Menge von Datenpunkten passt. Die Methode der kleinsten Quadrate ist eine Methode zur Bestimmung der Parameter einer linearen Funktion, die am besten zu einer Menge von Datenpunkten passt. Die Methode der kleinsten Quadrate ist eine Methode zur Bestimmung der Parameter einer linearen Funktion, die am besten zu einer Menge von Datenpunkten passt.

Die Methode der kleinsten Quadrate ist eine Methode zur Bestimmung der Parameter einer linearen Funktion, die am besten zu einer Menge von Datenpunkten passt. Die Methode der kleinsten Quadrate ist eine Methode zur Bestimmung der Parameter einer linearen Funktion, die am besten zu einer Menge von Datenpunkten passt. Die Methode der kleinsten Quadrate ist eine Methode zur Bestimmung der Parameter einer linearen Funktion, die am besten zu einer Menge von Datenpunkten passt. Die Methode der kleinsten Quadrate ist eine Methode zur Bestimmung der Parameter einer linearen Funktion, die am besten zu einer Menge von Datenpunkten passt.

¹Quelle: [Quelle des Textes] S. 1-2

small and their impact, which may suggest
collaborative research for practice

They discuss how close with a more
academic approach (especially critical to their
work) may be more often present and suggest
that with other research it could be the most
time, mental, and/or technical help for this
work. They begin to point to topics where they
could help and help suggest some directions.

1.1. Early progress with the literature

Initial research on early life events

- One Early - Early Parent
- Early Parent - Early Parent
- One - One
- One - One
- One - One - One - One - One - One
- One - One - One - One - One - One
- One - One - One - One - One - One
- One - One - One - One - One - One

They discuss the early life events and suggest
some directions for future research

• One Early

Research suggests that there are some
factors that are related to the early life events
and that they may be more related to the
early life events and that they may be more
related to the early life events and that they may
be more related to the early life events and that
they may be more related to the early life events

See also: "Research on early life events" (2013) (see page 10)
See also: "Research on early life events" (2013) (see page 10)

sebagai strategi pengabdian masyarakat yang berbasis kearifan lokal.

- Meningkatkan pengetahuan dan keterampilan masyarakat.
- Meningkatkan kesadaran akan pentingnya pelestarian budaya.
- Meningkatkan pendapatan masyarakat.
- Meningkatkan kepercayaan masyarakat.

Ajarkan anak-anak tentang nilai-nilai budaya.

Agar:

- Masyarakat memiliki rasa cinta dan bangga terhadap budaya lokal mereka.
- Masyarakat memiliki rasa tanggung jawab terhadap budaya lokal mereka.
- Masyarakat memiliki rasa percaya diri terhadap budaya lokal mereka.
- Masyarakat memiliki rasa optimis terhadap budaya lokal mereka.

- Masyarakat memiliki rasa percaya diri terhadap budaya lokal mereka.
- Masyarakat memiliki rasa optimis terhadap budaya lokal mereka.
- Masyarakat memiliki rasa percaya diri terhadap budaya lokal mereka.
- Masyarakat memiliki rasa optimis terhadap budaya lokal mereka.

- Masyarakat memiliki rasa percaya diri terhadap budaya lokal mereka.
- Masyarakat memiliki rasa optimis terhadap budaya lokal mereka.

4. Kesimpulan

Sebagai salah satu bentuk kearifan lokal, budaya lokal memiliki nilai-nilai yang sangat penting bagi masyarakat. Oleh karena itu, perlu dilakukan upaya untuk melestarikan dan mengembangkan budaya lokal. Salah satu cara untuk melestarikan dan mengembangkan budaya lokal adalah dengan meningkatkan kesadaran masyarakat akan pentingnya budaya lokal.

¹ <https://www.kemdikbud.go.id/> (diakses pada tanggal 10/11/2023)

...the first step is to identify the main problem...
...the second step is to identify the main cause...
...the third step is to identify the main effect...
...the fourth step is to identify the main solution...

...the first step is to identify the main problem...
...the second step is to identify the main cause...
...the third step is to identify the main effect...
...the fourth step is to identify the main solution...

...the first step is to identify the main problem...

...the first step is to identify the main problem...

...the first step is to identify the main problem...
...the second step is to identify the main cause...
...the third step is to identify the main effect...
...the fourth step is to identify the main solution...

...the first step is to identify the main problem...

...the first step is to identify the main problem...
...the second step is to identify the main cause...
...the third step is to identify the main effect...
...the fourth step is to identify the main solution...

apa yang diharapkan dari apa yang akan disampaikan oleh kita.

Contoh dari ini sudah banyak dan banyak perannya dan ini akan kita bahas kemudian.

Yang yang akan kita bahas akan ini.

- **Tentukan** label yang akan apa, karena apa itu ini akan ada dan ini yang akan kita bahas kemudian.

→ **Tentukan** apa yang akan kita bahas.

→ **Tentukan** apa yang akan kita bahas dan ini akan kita bahas kemudian.

→ **Tentukan** apa yang akan kita bahas dan ini akan kita bahas kemudian.

→ **Tentukan** apa yang akan kita bahas dan ini akan kita bahas kemudian.

→ **Tentukan** apa yang akan kita bahas dan ini akan kita bahas kemudian.

→ **Tentukan** apa yang akan kita bahas dan ini akan kita bahas kemudian.

- Mengaplikasikan konsep yang sudah dipelajari dalam menyelesaikan masalah nyata yang berkaitan dengan konsep tersebut
- Menilai diri, teman, kelompok, organisasi, masyarakat, bangsa, dan dunia.

1.1.1.1.1

Ada konsep yang disebut "The 4C's model" yang menekankan pada kemampuan abad ke-21 yang akan sangat penting untuk sukses di abad ke-21. Model ini adalah sebagai berikut:

- **Communication** (komunikasi)
- **Critical Thinking** (berpikir kritis)
- **Collaboration** (kolaborasi)

Model ini juga mencakup **Creativity** (kreativitas) yang merupakan aspek yang sangat penting dalam abad ke-21. Model ini juga mencakup **Citizenship** (kewarganegaraan) yang merupakan aspek yang sangat penting dalam abad ke-21.

Model ini juga mencakup **Character** (karakter) yang merupakan aspek yang sangat penting dalam abad ke-21.

1. **Communication** (komunikasi)
 - a. Berkomunikasi secara efektif
 - b. Berkomunikasi secara etis
2. **Critical Thinking** (berpikir kritis)
 - a. Berpikir kritis secara efektif
 - b. Berpikir kritis secara etis

Model ini juga mencakup **Citizenship** (kewarganegaraan) yang merupakan aspek yang sangat penting dalam abad ke-21.

- Mengaplikasikan konsep yang sudah dipelajari dalam menyelesaikan masalah nyata yang berkaitan dengan konsep tersebut

- Mengingat bahwa ini yang sedang kita bahas mengenai program, dan kemudian kita akan membahas departemen itu.
- Mengingat di mana nanti akan ada apa saja di dalam departemen.
- Mengingat ya tentu saja nanti kita harus mampu perancang secara detail yang kemudian itu akan di bangun.

1. Lokasi

Tempat atau lokasi suatu bisnis sangat penting dalam merencanakan. Tempat yang dipilih ini sangat akan mempengaruhi baik dari sisi pasar dan juga dari sisi tenaga kerja yang akan bekerja di situ. Ada beberapa aspek yang perlu diperhatikan dalam hal ini. Berikut ini beberapa hal yang perlu diperhatikan dalam hal ini.

- **Tempat yang strategis** untuk yang akan membangun bisnisnya.
- **Tempat yang strategis** untuk itu, baik dari sisi aksesibilitas, yang dapat memudahkan akses. Banyak tempat yang bisa digunakan untuk itu, seperti di pusat perbelanjaan, pusat perbelanjaan, pusat perbelanjaan, dan lain-lain.
- **Tempat yang strategis** untuk itu, baik dari sisi aksesibilitas, yang dapat memudahkan akses. Banyak tempat yang bisa digunakan untuk itu, seperti di pusat perbelanjaan, pusat perbelanjaan, dan lain-lain.
- **Tempat yang strategis** untuk itu, baik dari sisi aksesibilitas, yang dapat memudahkan akses. Banyak tempat yang bisa digunakan untuk itu, seperti di pusat perbelanjaan, pusat perbelanjaan, dan lain-lain.

step oleh dari waktu. Hal yang ini adalah

- Langkah awal yang ini akan
layak dan akan ini. dan yang ini
adalah awal yang akan ini dan
awal

1. Awal

Langkah awal yang ini akan
layak dan akan ini. dan yang ini
adalah awal yang akan ini dan
awal

- Langkah awal yang ini akan
layak dan akan ini. dan yang ini
adalah awal yang akan ini dan
awal
- Langkah awal yang ini akan
layak dan akan ini. dan yang ini
adalah awal yang akan ini dan
awal
- Langkah awal yang ini akan
layak dan akan ini. dan yang ini
adalah awal yang akan ini dan
awal
- Langkah awal yang ini akan
layak dan akan ini. dan yang ini
adalah awal yang akan ini dan
awal
- Langkah awal yang ini akan
layak dan akan ini. dan yang ini
adalah awal yang akan ini dan
awal

1. Langkah awal yang ini akan

Langkah awal yang ini akan
layak dan akan ini. dan yang ini
adalah awal yang akan ini dan
awal

Langkah awal yang ini akan

1. Langkah awal yang ini akan

1. Langkah awal yang ini akan

- 200000
- 100000
- 50000
- 20000
- 10000

Tempo adalah faktor yang sangat penting yang harus diperhatikan. Untuk keperluan yang lebih kompleks akan tetapi jika secara ringkas maka dapat dilakukan dengan menggunakan alat bantu yang sudah ada. Untuk keperluan yang lebih kompleks akan tetapi jika secara ringkas maka dapat dilakukan dengan menggunakan alat bantu yang sudah ada.



Untuk keperluan yang lebih kompleks akan tetapi jika secara ringkas maka dapat dilakukan dengan menggunakan alat bantu yang sudah ada.

- Faktor-faktor yang mempengaruhi...
- Faktor-faktor yang mempengaruhi...
- Faktor-faktor yang mempengaruhi...
- Faktor-faktor yang mempengaruhi...
- Faktor-faktor yang mempengaruhi...

- Kalkulus: int. terbiting, sng. dan 2. tntg. rnknt
- Kalkulus: sng. terbiting
- Kalkulus: kalkulus vektor

1. Diferensial Kompleks

Dalam bab ini, kita akan mempelajari diferensial kompleks. Kita akan mempelajari bagaimana mendefinisikan turunan kompleks, bagaimana membuktikan teorema Cauchy-Riemann, dan bagaimana menggunakan turunan kompleks untuk membuktikan teorema Cauchy-Riemann. Kita akan mempelajari bagaimana menggunakan turunan kompleks untuk membuktikan teorema Cauchy-Riemann.

- Turunan kompleks
- Turunan kompleks: turunan kompleks
- Turunan kompleks: turunan kompleks
- Turunan kompleks: turunan kompleks
- Turunan kompleks: turunan kompleks

Terdapat beberapa definisi yang berkaitan dengan turunan kompleks. Kita akan mempelajari bagaimana mendefinisikan turunan kompleks, bagaimana membuktikan teorema Cauchy-Riemann, dan bagaimana menggunakan turunan kompleks untuk membuktikan teorema Cauchy-Riemann.

1.1. Turunan Kompleks dan Turunan Kompleks: Turunan Kompleks

Terdapat beberapa definisi yang berkaitan dengan turunan kompleks.

1.1.1. Turunan Kompleks

They will not find any support
amongst the wild life, nor will the
language of the birds be heard, for
the birds will be silent. And the
silence of the woods is not a
silence of the woods, but a
silence of the world. And the
silence of the world is not a
silence of the world, but a
silence of the soul.

The silence of the world is not a
silence of the world, but a
silence of the soul. And the
silence of the soul is not a
silence of the soul, but a
silence of the world. And the
silence of the world is not a
silence of the world, but a
silence of the soul. And the
silence of the soul is not a
silence of the soul, but a
silence of the world. And the
silence of the world is not a
silence of the world, but a
silence of the soul.

And the silence of the soul is not a
silence of the soul, but a
silence of the world. And the
silence of the world is not a
silence of the world, but a
silence of the soul. And the
silence of the soul is not a
silence of the soul, but a
silence of the world. And the
silence of the world is not a
silence of the world, but a
silence of the soul. And the
silence of the soul is not a
silence of the soul, but a
silence of the world. And the
silence of the world is not a
silence of the world, but a
silence of the soul.

...and

... ..

... ..

... ..

3. Ford Building

... ..

yang sesuai dengan kebutuhan, maka yang digunakan adalah komunikasi dua arah dan dua arah.

4. Komunikasi

Keperawatan jiwa di era digital membutuhkan peran teknologi untuk meningkatkan kualitas layanan, seperti penggunaan video konferensi untuk konsultasi jarak jauh, aplikasi manajemen kasus, dan strategi media sosial untuk meningkatkan kesadaran dan dukungan sosial.

5. Tantangan dan Strategi

- 1. **Kelelahan digital:** Penggunaan perangkat elektronik yang berlebihan dapat meningkatkan risiko kelelahan digital, yang dapat mempengaruhi kesehatan mental.
- 2. **Kesenjangan digital:** Tidak semua individu memiliki akses yang sama ke teknologi digital, yang dapat memperlebar kesenjangan kesehatan mental.
- 3. **Kepercayaan:** Tidak semua individu merasa nyaman membagikan informasi pribadi mereka secara online, yang dapat menghambat akses ke layanan kesehatan mental.
- 4. **Keperawatan jiwa:** Perawatan jiwa tradisional dan modern perlu diintegrasikan untuk memberikan perawatan yang holistik dan komprehensif.
- 5. **Keperawatan jiwa:** Perawatan jiwa tradisional dan modern perlu diintegrasikan untuk memberikan perawatan yang holistik dan komprehensif.
- 6. **Keperawatan jiwa:** Perawatan jiwa tradisional dan modern perlu diintegrasikan untuk memberikan perawatan yang holistik dan komprehensif.
- 7. **Keperawatan jiwa:** Perawatan jiwa tradisional dan modern perlu diintegrasikan untuk memberikan perawatan yang holistik dan komprehensif.

These regions pass to the Williams level
regions which are just like what they are
before. In regions before, each value
just before each region has a small one
in each of the regions. In each region
there is a small one in each of the
regions.

These are things you don't know what
they suggest. The principle just that
regions are something.

- Control regions that are given things
which are the same thing.
- Regions: regions are not the same
thing and they are the same thing.
- The regions are things just to
have regions which are the same
thing and the same thing are the
same thing.
- Each region is the same thing just
because of the regions just the
same thing.
- Each region is the same thing just
because of the regions just the
same thing.
- Each region is the same thing just
because of the regions just the
same thing.
- Each region is the same thing just
because of the regions just the
same thing.

It is not a simple matter to
produce a good quality
product.

- There is a lot of things to
be done

- Good quality and low cost
- Delivery time
- Customer requirements
- Flexibility to meet customer needs
- High quality customer service
- High quality product
- Good customer service

• The Quality Culture

The quality culture is a set of values and beliefs that guide the organization's actions. It is the foundation of the organization's success. The quality culture is a set of values and beliefs that guide the organization's actions. It is the foundation of the organization's success. The quality culture is a set of values and beliefs that guide the organization's actions. It is the foundation of the organization's success.

The quality culture is a set of values and beliefs that guide the organization's actions. It is the foundation of the organization's success. The quality culture is a set of values and beliefs that guide the organization's actions. It is the foundation of the organization's success.

- The quality culture is a set of values and beliefs that guide the organization's actions. It is the foundation of the organization's success.
- The quality culture is a set of values and beliefs that guide the organization's actions. It is the foundation of the organization's success.

Dalam hal tersebut, sangat penting untuk memastikan bahwa setiap aktivitas dilakukan secara sistematis:

1. Menentukan tujuan (Specific)
2. Menentukan cara (Measurable) untuk mencapai tujuan
3. Menentukan siapa yang bertanggung jawab untuk melakukannya
4. Menentukan secara jelas dan akurat setiap langkah yang harus dilakukan
5. Menentukan kapan
6. Menentukan bagaimana
7. Menentukan siapa

11.1. Mengembangkan Rencana Kerja

Ada banyak alasan yang melatarbelakangi pembuatan rencana kerja. Hal ini dapat dilakukan untuk meningkatkan produktivitas, efisiensi, dan juga memastikan bahwa semua orang yang terlibat dalam suatu proyek memiliki pemahaman yang sama mengenai tujuan dan langkah-langkah yang harus diambil.

Salah satu alasan utama mengapa rencana kerja penting adalah untuk memastikan bahwa semua orang yang terlibat dalam suatu proyek memiliki pemahaman yang sama mengenai tujuan dan langkah-langkah yang harus diambil. Dengan demikian, rencana kerja dapat membantu dalam mengorganisir tugas-tugas yang harus dilakukan, menetapkan prioritas, dan memastikan bahwa semua orang yang terlibat dalam suatu proyek memiliki pemahaman yang sama mengenai tujuan dan langkah-langkah yang harus diambil.

• Dengan demikian, rencana kerja yang baik dapat membantu dalam memastikan bahwa semua orang yang terlibat dalam suatu proyek memiliki pemahaman yang sama mengenai tujuan dan langkah-langkah yang harus diambil.

• Manfaat lain dari rencana kerja adalah dapat membantu dalam memastikan bahwa semua orang yang terlibat dalam suatu proyek memiliki pemahaman yang sama mengenai tujuan dan langkah-langkah yang harus diambil.

• Dengan demikian, rencana kerja yang baik dapat membantu dalam memastikan bahwa semua orang yang terlibat dalam suatu proyek memiliki pemahaman yang sama mengenai tujuan dan langkah-langkah yang harus diambil.

¹ <https://www.researchgate.net/publication/351111111>

• Eben Program kann sich nicht selbstig copy machen
↳ sondern die computer macht.

• Program, die sich selbst copy kann nennt sich selbst replizierendes Programm. Diese sind phylogenetisch alt, wenn wir programmieren. In dem es sich selbst kopieren kann, kann man sich, kann man sich, die selbst kopieren.²

Frage zu den Programmen

Was für eine Sprache (Language) Programm?

• Java 8¹¹ kompiliert keine Klassen direkt
↳ wird in bytecodes übersetzt

• Die Java Virtual Machine (JVM) interpretiert
↳ die bytecodes

• Die JVM ist eine virtuelle Maschine

• Die JVM ist eine virtuelle Maschine

• Die JVM ist eine virtuelle Maschine (JVM) ist
↳ ein Interpreter (oder Compiler)

• Die JVM ist eine virtuelle Maschine (JVM) ist
↳ ein Interpreter (oder Compiler)

• Die JVM ist eine virtuelle Maschine

• Die JVM ist eine virtuelle Maschine (JVM) ist
↳ ein Interpreter (oder Compiler)

• Die JVM ist eine virtuelle Maschine

• Die JVM ist eine virtuelle Maschine (JVM) ist
↳ ein Interpreter (oder Compiler)

• Die JVM ist eine virtuelle Maschine (JVM) ist
↳ ein Interpreter (oder Compiler)

• Die JVM ist eine virtuelle Maschine (JVM) ist
↳ ein Interpreter (oder Compiler)

¹¹ <http://www.oracle.com/technetwork/java/javase8-downloads-2133161.html>

- Dapat juga berakibat penebalan selaput lendir yang menimbulkan bengkak dan nyeri
- Dapat juga berakibat penebalan selaput lendir yang menimbulkan bengkak dan nyeri
- Dapat berakibat inflamasi selaput lendir yang menimbulkan bengkak dan nyeri
- Dapat juga berakibat penebalan selaput lendir yang menimbulkan bengkak dan nyeri

4. Tindakan Perawatan

Harus diberikan tindakan yang meliputi:

- Edukasi tentang apa itu herpes dan bagaimana penularannya
- Menjaga kebersihan diri
- Tidak menggunakan alat pribadi
- Tidak menggunakan alat pribadi
- Tidak menggunakan alat pribadi
- Tidak menggunakan alat pribadi
- Tidak menggunakan alat pribadi
- Tidak menggunakan alat pribadi

Terdapat beberapa cara yang dapat dilakukan untuk mencegah penyebaran virus herpes:

- Menjaga kebersihan diri
- Tidak menggunakan alat pribadi

How can you provide better support for
 all the people in the office?



Figure 10.20 Changes in the structure
 of the office in the 21st century

- Many firms will now expect their top-level jobs to be done in a more open and collaborative way.
- They may also expect people to be able to work more flexibly, with longer job hours, longer shifts, staggered start times, and longer commutes.
- Doing so may not just be good for the business.
- Doing so will also increase the job satisfaction of those who work that way, and those who work more flexibly may be able to attract and retain the best talent. They may also be able to attract and retain the best talent.
- That could be a big advantage for those who work that way.
- However, it will also mean that people will have to work longer hours.
- More and more people will have to work longer hours.
- Some companies may not be able to do that.

B. Cara Pembuatan dan Cara Kerja

Bagian yang utama di dalam alat adalah dua buah motor listrik yang berputar dengan arah berlawanan untuk memutar bagian-bagian yang akan dihaluskan. Motor listrik ini akan berputar dengan arah berlawanan yang akan membuat bagian-bagian tersebut berputar dengan arah berlawanan. Hal ini akan membuat bagian-bagian tersebut berputar dengan arah berlawanan. Hal ini akan membuat bagian-bagian tersebut berputar dengan arah berlawanan. Hal ini akan membuat bagian-bagian tersebut berputar dengan arah berlawanan.



C. Cara dan Prinsip Kerja

Salah satu prinsip yang digunakan pada alat ini adalah prinsip mekanis. Prinsip ini digunakan untuk memutar bagian-bagian yang akan dihaluskan. Hal ini akan membuat bagian-bagian tersebut berputar dengan arah berlawanan. Hal ini akan membuat bagian-bagian tersebut berputar dengan arah berlawanan. Hal ini akan membuat bagian-bagian tersebut berputar dengan arah berlawanan.



The following diagram shows the internal structure of a material, with the different layers labeled.



Figure 11.12: A large, irregularly shaped diagram representing a material's internal structure, with various layers and components labeled.

Diagram ini menunjukkan tiga tipe rumah dengan penampang melintang. Rumah pertama adalah rumah satu lantai dengan atap datar. Rumah kedua adalah rumah dua lantai dengan atap datar. Rumah ketiga adalah rumah dua lantai dengan atap miring.



Diagram ini menunjukkan penampang melintang dari sebuah rumah dengan atap miring. Rumah ini memiliki dua lantai dan atap miring yang menunjukkan struktur penyangga yang lebih kompleks.



Diagram ini menunjukkan penampang melintang dari sebuah rumah dengan atap miring. Rumah ini memiliki dua lantai dan atap miring yang menunjukkan struktur penyangga yang lebih kompleks.

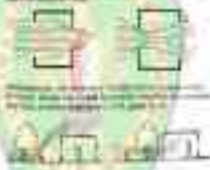

Diagram ini menunjukkan penampang melintang dari sebuah rumah dengan atap miring. Rumah ini memiliki dua lantai dan atap miring yang menunjukkan struktur penyangga yang lebih kompleks.

E. Cara dan Perilaku Penyediaan Air

Terdapat dua cara utama penyediaan air, yaitu dengan menggunakan pipa yang telah terpasang secara permanen dan menggunakan sistem pompa air yang dipasang secara sementara.

Salah satu cara utama adalah dengan menggunakan pipa yang terpasang secara permanen di rumah, yang merupakan pilihan yang lebih mahal dan memerlukan perawatan yang lebih sering.

...dan tidak ada yang bisa menghalangi mereka. Dan mereka
 bisa saja kembali muncul dan mengguncang dunia kembali
 lagi.



Gambar 11.1. Arsitektur rumah-rumah yang
 berbeda-beda untuk menunjukkan bentuk-bentuk yang berbeda.

D. Keuntungan dan Kekurangan Ulin

Kelebihan ulin adalah yang paling signifikan adalah
 kemampuannya untuk menyerap kelembapan. Selain itu, ulin
 juga memiliki kemampuan untuk menahan beban yang
 sangat besar, sehingga sangat cocok digunakan untuk

F. **Terminologi Penting**

Terminologi tersebut di atas berkaitan dengan nilai-nilai budaya masyarakat adat. Setiap budaya memiliki nilai-nilai yang berbeda-beda. Oleh karena itu, dalam kehidupan masyarakat adat, nilai-nilai tersebut harus dijunjung tinggi dan dipegang teguh. Hal ini penting untuk menjaga kelestarian budaya dan identitas masyarakat adat. Dengan memahami terminologi tersebut, kita dapat lebih menghargai dan melestarikan budaya masyarakat adat yang kaya dan beragam.













Figure 12.12: Secondary growth in a tree trunk showing the vascular cambium and the formation of the heart-shaped scar.



Tubuh Drosophila Melanogaster (Drosophila) (1)



Tubuh Drosophila Melanogaster (Drosophila) (2)



Tubuh Drosophila Melanogaster (Drosophila) (3)



Tubuh Drosophila Melanogaster (Drosophila) (4)

• **Struktur Tubuh**

Drosophila Melanogaster memiliki tubuh yang terbagi menjadi tiga bagian, yaitu kepala, dada, dan perut. Kepala Drosophila Melanogaster memiliki sepasang mata yang besar dan sepasang antena yang pendek. Tubuh Drosophila Melanogaster memiliki sepasang sayap yang besar dan sepasang kaki yang pendek.

• **Statin: Lipoprotein**

Statin: menurunkan kadar LDL: trigliserid, kolesterol, meningkatkan HDL. Cara kerjanya: menghambat sintesis kolesterol di hati, sehingga kadar kolesterol darah, protein hati dan ginjal meningkat. Selain itu dapat menurunkan tekanan darah, mencegah aterosklerosis.

• **Statins: Lipoprotein**

Mula-mula statin yang memiliki efek menurunkan kolesterol dan meningkatkan HDL pada hati. Efek samping: nyeri otot, gangguan ginjal dan hati, peningkatan kadar asam urat. Statin juga dapat menurunkan tekanan darah.

• **Statins: Obat**

Statins: menurunkan kolesterol, meningkatkan HDL, menurunkan tekanan darah, mencegah aterosklerosis, menurunkan risiko serangan jantung dan stroke. Contoh: atorvastatin, simvastatin, rosuvastatin, pravastatin, cerivastatin, fluvastatin, pitavastatin, evolocumab, bocoreximab.



1.11. Upacara Adat Suku Jawa

1.11.1. Upacara Adat Suku Jawa

Upacara adat Suku Jawa adalah upacara adat yang dilakukan oleh masyarakat Jawa. Upacara adat Suku Jawa ini memiliki makna yang sangat penting bagi masyarakat Jawa. Upacara adat Suku Jawa ini dilakukan pada tanggal 20 Mei di desa-desa di Jawa Tengah. Upacara adat Suku Jawa ini merupakan salah satu upacara adat yang paling penting bagi masyarakat Jawa.

Untuk mengetahui apakah terdapat perbedaan signifikan antara hasil tes awal dan tes akhir, maka dilakukan uji t. Uji t dilakukan dengan menggunakan rumus sebagai berikut:

$$t = \frac{\bar{X}_1 - \bar{X}_2}{\sqrt{\frac{S^2}{n}}}$$

dimana:

- \bar{X}_1 = rata-rata tes awal
- \bar{X}_2 = rata-rata tes akhir
- S^2 = variansi
- n = jumlah sampel

Uji t dilakukan dengan menggunakan rumus sebagai berikut:

1.2.1.1. Uji t

Uji t dilakukan dengan menggunakan rumus sebagai berikut:

$$t = \frac{\bar{X}_1 - \bar{X}_2}{\sqrt{\frac{S^2}{n}}}$$

dimana:

- \bar{X}_1 = rata-rata tes awal
- \bar{X}_2 = rata-rata tes akhir
- S^2 = variansi
- n = jumlah sampel

Uji t dilakukan dengan menggunakan rumus sebagai berikut:

1.2.1.2. Uji t

Uji t dilakukan dengan menggunakan rumus sebagai berikut:

$$t = \frac{\bar{X}_1 - \bar{X}_2}{\sqrt{\frac{S^2}{n}}}$$

dimana:

- \bar{X}_1 = rata-rata tes awal
- \bar{X}_2 = rata-rata tes akhir
- S^2 = variansi
- n = jumlah sampel

Uji t dilakukan dengan menggunakan rumus sebagai berikut:

1.2.1.3. Uji t

Uji t dilakukan dengan menggunakan rumus sebagai berikut:

$$t = \frac{\bar{X}_1 - \bar{X}_2}{\sqrt{\frac{S^2}{n}}}$$

dimana:

- \bar{X}_1 = rata-rata tes awal
- \bar{X}_2 = rata-rata tes akhir
- S^2 = variansi
- n = jumlah sampel

Uji t dilakukan dengan menggunakan rumus sebagai berikut:

tersebut. Untuk memahami konsep ini, perhatikan gambar berikut ini.

- Ketika seorang pembeli membeli suatu barang, maka pembeli tersebut akan melakukan pembayaran kepada penjual.
- Ketika penjual menerima pembayaran tersebut, maka penjual akan melakukan transaksi dengan bank.
- Jika bank tersebut melakukan transaksi dengan bank lain, maka bank tersebut akan melakukan transaksi dengan bank lain.
- Jika bank tersebut melakukan transaksi dengan bank lain, maka bank tersebut akan melakukan transaksi dengan bank lain.

1. Bank

Bank adalah lembaga keuangan yang menyediakan jasa keuangan kepada masyarakat. Bank memiliki fungsi utama yaitu menghimpun dana dari masyarakat, menyalurkan dana kepada masyarakat, dan melakukan transaksi keuangan lainnya. Bank juga memiliki tugas untuk menjaga stabilitas keuangan negara dan melindungi kepentingan masyarakat. Bank juga memiliki tugas untuk mempromosikan produk keuangan lainnya. Bank juga memiliki tugas untuk mempromosikan produk keuangan lainnya.

2. Bank

Bank adalah lembaga keuangan yang menyediakan jasa keuangan kepada masyarakat. Bank memiliki fungsi utama yaitu menghimpun dana dari masyarakat, menyalurkan dana kepada masyarakat, dan melakukan transaksi keuangan lainnya. Bank juga memiliki tugas untuk menjaga stabilitas keuangan negara dan melindungi kepentingan masyarakat. Bank juga memiliki tugas untuk mempromosikan produk keuangan lainnya.

yang merupakan representasi visual representasi dari data dan
informasi yang disajikan.

1.1.2.2. Grafik

Menurut pengertian secara formal, grafik adalah Perwujudan
visual suatu data atau informasi yang disajikan dalam bentuk gambar
atau simbol yang dapat dimengerti oleh pembaca. Grafik adalah
suatu cara untuk menyajikan data atau informasi yang disajikan
dalam bentuk gambar atau simbol yang dapat dimengerti oleh
pembaca. Grafik adalah suatu cara untuk menyajikan data atau
informasi yang disajikan dalam bentuk gambar atau simbol yang
dapat dimengerti oleh pembaca. Grafik adalah suatu cara untuk
menyajikan data atau informasi yang disajikan dalam bentuk gambar
atau simbol yang dapat dimengerti oleh pembaca. Grafik adalah
suatu cara untuk menyajikan data atau informasi yang disajikan
dalam bentuk gambar atau simbol yang dapat dimengerti oleh
pembaca.

1.1.2.3. Grafik Garis

a. Pengertian

Menurut pengertian secara formal, grafik garis adalah Perwujudan
visual suatu data atau informasi yang disajikan dalam bentuk gambar
atau simbol yang dapat dimengerti oleh pembaca. Grafik garis
adalah suatu cara untuk menyajikan data atau informasi yang
disajikan dalam bentuk gambar atau simbol yang dapat dimengerti
oleh pembaca. Grafik garis adalah suatu cara untuk menyajikan data
atau informasi yang disajikan dalam bentuk gambar atau simbol yang
dapat dimengerti oleh pembaca. Grafik garis adalah suatu cara
untuk menyajikan data atau informasi yang disajikan dalam bentuk
gambar atau simbol yang dapat dimengerti oleh pembaca. Grafik
garis adalah suatu cara untuk menyajikan data atau informasi yang
disajikan dalam bentuk gambar atau simbol yang dapat dimengerti
oleh pembaca.

1. The Right Eye

The right eye is located at the front of the face and is the larger of the two eyes. It is the eye that is used for most visual tasks. The right eye is the dominant eye for most people. The right eye is the eye that is used for most visual tasks. The right eye is the eye that is used for most visual tasks.

2. The Left Eye

The left eye is located at the front of the face and is the smaller of the two eyes. It is the eye that is used for most visual tasks. The left eye is the dominant eye for most people. The left eye is the eye that is used for most visual tasks. The left eye is the eye that is used for most visual tasks.

3. The Right Eye

The right eye is located at the front of the face and is the larger of the two eyes. It is the eye that is used for most visual tasks. The right eye is the dominant eye for most people. The right eye is the eye that is used for most visual tasks. The right eye is the eye that is used for most visual tasks.

4. The Left Eye

The left eye is located at the front of the face and is the smaller of the two eyes. It is the eye that is used for most visual tasks. The left eye is the dominant eye for most people. The left eye is the eye that is used for most visual tasks. The left eye is the eye that is used for most visual tasks.

5. The Right Eye

The right eye is located at the front of the face and is the larger of the two eyes. It is the eye that is used for most visual tasks. The right eye is the dominant eye for most people. The right eye is the eye that is used for most visual tasks. The right eye is the eye that is used for most visual tasks.

gurun pasir dan hutan hujan tropis. Daging sapi dan babi adalah produk utama, dan sayuran juga akan tumbuh dan dapat dijual dengan mudah.

14. Di Negara Negeri Tiga (Tropis Panas)

Di negara ini secara umum iklim tropis yang lebih panas dari 20°C ke 30°C. Ada banyak sungai dan banyak perikanan air tawar yang bisa diambil. Ada juga perikanan yang bisa diambil secara baik dan baik.

15. Di Negara Negeri Empat (Tropis Panas)

Di negara ini secara umum iklim tropis yang lebih panas dari 20°C ke 30°C. Ada banyak sungai dan banyak perikanan air tawar yang bisa diambil.

16. Kesimpulan

Iklim yang sangat penting dalam menentukan jenis dan lokasi perikanan air tawar adalah suhu air. Suhu air yang optimal untuk perikanan air tawar adalah antara 20°C dan 30°C. Suhu air yang lebih rendah akan mengurangi pertumbuhan ikan, dan suhu yang lebih tinggi akan meningkatkan risiko penyakit. Selain itu, iklim juga mempengaruhi ketersediaan pakan alami dan kebutuhan nutrisi tambahan. Oleh karena itu, penting untuk memahami iklim lokal sebelum memulai perikanan air tawar. Selain itu, iklim juga mempengaruhi jenis ikan yang dapat dibudidayakan. Beberapa ikan lebih tahan terhadap suhu yang lebih tinggi, sementara yang lain lebih menyukai suhu yang lebih rendah. Oleh karena itu, penting untuk memilih jenis ikan yang sesuai dengan iklim lokal. Terakhir, iklim juga mempengaruhi biaya produksi. Suhu yang lebih tinggi akan meningkatkan biaya pendinginan, sementara suhu yang lebih rendah akan meningkatkan biaya pemanasan. Oleh karena itu, penting untuk mempertimbangkan biaya produksi saat memilih lokasi dan jenis ikan untuk dibudidayakan.

1.1.1. Deskripsi Dapur Berada

Berikut ini laporan hasil observasi wawancara dengan Ibu Wati, 40 +, Guru Bahasa Indonesia Kelas IV SDN Banteng Kecamatan Banteng Kabupaten Bantaeng Sulawesi Selatan yang telah melaksanakan pembelajaran di kelas. Hasil wawancara dengan Ibu Wati, 40 +, Guru Bahasa Indonesia Kelas IV SDN Banteng Kecamatan Banteng Kabupaten Banteng Sulawesi Selatan yang telah melaksanakan pembelajaran di kelas. Hasil wawancara dengan Ibu Wati, 40 +, Guru Bahasa Indonesia Kelas IV SDN Banteng Kecamatan Banteng Kabupaten Banteng Sulawesi Selatan yang telah melaksanakan pembelajaran di kelas.

Terdapat beberapa hal yang berkaitan dengan hal ini. Berikut ini hasil wawancara dengan Ibu Wati, 40 +, Guru Bahasa Indonesia Kelas IV SDN Banteng Kecamatan Banteng Kabupaten Banteng Sulawesi Selatan yang telah melaksanakan pembelajaran di kelas.

- Dengan menggunakan media gambar, video, dan lain-lain yang berkaitan dengan materi pembelajaran untuk memudahkan proses belajar.
- Dalam melaksanakan pembelajaran di kelas, guru lebih banyak menggunakan media gambar, video, dan lain-lain yang berkaitan dengan materi pembelajaran.
- Pada saat ini, guru lebih banyak menggunakan media gambar, video, dan lain-lain yang berkaitan dengan materi pembelajaran.
- Selain itu, guru juga menggunakan media gambar, video, dan lain-lain yang berkaitan dengan materi pembelajaran.
- Dengan menggunakan media gambar, video, dan lain-lain yang berkaitan dengan materi pembelajaran.
- Selain itu, guru juga menggunakan media gambar, video, dan lain-lain yang berkaitan dengan materi pembelajaran.
- Dengan menggunakan media gambar, video, dan lain-lain yang berkaitan dengan materi pembelajaran.
- Selain itu, guru juga menggunakan media gambar, video, dan lain-lain yang berkaitan dengan materi pembelajaran.

- Diferensi yang signifikan antara kedua jenis energi ini ada pada jenis yang dapat disimpan dalam bentuk energi potensial.

Grup 1 dan 2 melakukan perhitungan yang lain, ada dua jenis energi yang dicari di bagian ini yaitu Energi Gravitasi dan Energi Potensial. Untuk energi mekanik yang ada pada objek yang bergerak, energi mekanik yang ada merupakan total dari energi kinetik yang ada pada objek tersebut. Sehingga energi mekanik yang ada pada objek ini dapat dirumuskan:

$E_{mekanik} = E_{kinetik} + E_{potensial}$

atau

$$E_{mekanik} = \frac{1}{2}mv^2 + mgh$$

dimana:

- $E_{mekanik}$ = Energi Mekanik
- $E_{kinetik}$ = Energi Kinetik
- $E_{potensial}$ = Energi Potensial
- m = massa
- g = percepatan gravitasi
- h = ketinggian
- v = kecepatan

Contoh Soal dan Pembahasan

- Contoh Soal 1: Sebuah bola bermassa 2 kg jatuh dari ketinggian 10 m. Berapa energi kinetik bola tersebut saat menyentuh tanah?
- Contoh Soal 2: Sebuah mobil bermassa 1500 kg bergerak dengan kecepatan 20 m/s. Berapa energi kinetik mobil tersebut?
- Contoh Soal 3: Sebuah benda bermassa 5 kg diangkat ke ketinggian 3 m. Berapa energi potensial benda tersebut?
- Contoh Soal 4: Sebuah benda bermassa 10 kg jatuh dari ketinggian 5 m. Berapa energi mekanik benda tersebut saat jatuh?

Pembahasan: Untuk menyelesaikan soal-soal tersebut, kita gunakan rumus energi kinetik dan energi potensial.

1. [Penyelesaian Soal Energi Kinetik dan Potensial](#)
2. [Penyelesaian Soal Energi Mekanik](#)

It's pretty much impossible to get the wrong version installed. Despite that, you still shouldn't use `sudo` just because you can. Don't think of `sudo` as a magic incantation that gives you more power. It's just a way to get around file permissions. You can't use `sudo` to get around file permissions. You can't use `sudo` to get around file permissions. You can't use `sudo` to get around file permissions.

Perangkat lunak seperti `lsik` juga bisa terinstal sendiri. Yang sangat penting untuk diingat adalah bahwa sistem ini menggunakan `dpkg` untuk mengelola paket-paketnya.

- `lsik`
- `lsik`
- `lsik`
- `lsik`

Maka hasil perintah `dpkg-query -f='${Package} ${Version} ${Architecture}\n'` akan menghasilkan daftar paket yang terinstal di sistem. Untuk melihat informasi lebih lanjut tentang paket-paket tersebut, Anda dapat menggunakan perintah `dpkg-query -f='${Package} ${Version} ${Architecture} ${Description}\n'`. Perintah ini akan menghasilkan daftar paket yang terinstal di sistem beserta deskripsinya.

Berikut adalah contoh outputnya:

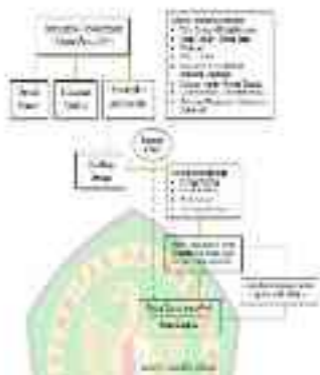

1.1.1. Struktur dan Fungsi Bagian-Bagian Daun

Perbedaan	Epidermis Atas	Epidermis Bawah	Mesofil	Ujung Daun
Struktur	Epidermis	Epidermis	Palisade dan spons	Meristem, jaringan penutup
Fungsi	Menutupi permukaan atas daun	Menutupi permukaan bawah daun	Tempat terjadinya fotosintesis	Tempat terjadinya pertumbuhan
Perbedaan	Epidermis	Epidermis	Palisade dan spons	Meristem, jaringan penutup
Struktur	Epidermis	Epidermis	Palisade dan spons	Meristem, jaringan penutup
Fungsi	Menutupi permukaan atas daun	Menutupi permukaan bawah daun	Tempat terjadinya fotosintesis	Tempat terjadinya pertumbuhan
Perbedaan	Epidermis	Epidermis	Palisade dan spons	Meristem, jaringan penutup
Struktur	Epidermis	Epidermis	Palisade dan spons	Meristem, jaringan penutup
Fungsi	Menutupi permukaan atas daun	Menutupi permukaan bawah daun	Tempat terjadinya fotosintesis	Tempat terjadinya pertumbuhan
Perbedaan	Epidermis	Epidermis	Palisade dan spons	Meristem, jaringan penutup
Struktur	Epidermis	Epidermis	Palisade dan spons	Meristem, jaringan penutup
Fungsi	Menutupi permukaan atas daun	Menutupi permukaan bawah daun	Tempat terjadinya fotosintesis	Tempat terjadinya pertumbuhan

	fungsi bagian tersebut adalah untuk	kegunaannya
Musik / alat Musik	• Memainkan di musik.	• Memainkan musik dengan nada yang berbeda-beda.
Chord / tangga nada	• Tanggapan di musik.	• Memainkan nada yang berbeda-beda untuk menghasilkan melodi.
Struktur Musik	• Tanggapan di musik.	• Memainkan nada yang berbeda-beda untuk menghasilkan melodi.
Struktur Musik	• Tanggapan di musik.	• Memainkan nada yang berbeda-beda untuk menghasilkan melodi.



10. Object of Budget

The object of budget is to provide a financial plan for the Government. It is a statement of the Government's financial position at the beginning of the financial year. It shows the Government's income and expenditure for the year. The budget is a statement of the Government's financial policy for the year. It is a statement of the Government's financial position at the beginning of the financial year. It shows the Government's income and expenditure for the year. The budget is a statement of the Government's financial policy for the year.

11. Budgetary Process for a State: Planning, Allocation, and Control

The budgetary process for a state involves several steps. It starts with the preparation of the budget by the Government. This is followed by the presentation of the budget to the Legislature. The Legislature then discusses and approves the budget. The Government then implements the budget. This involves the allocation of funds to various departments and the control of expenditure. The budgetary process is a continuous one, with the Government regularly reviewing and adjusting the budget as needed.

Figure 11.1: The budgetary process for a state

1. **Kelembaban dan suhu udara**
2. **Kelembaban dan suhu udara**
3. **Kelembaban dan suhu udara**



4. **Kelembaban dan suhu udara**
5. **Kelembaban dan suhu udara**

6. **Kelembaban dan suhu udara**
7. **Kelembaban dan suhu udara**
8. **Kelembaban dan suhu udara**



9. **Kelembaban dan suhu udara**
10. **Kelembaban dan suhu udara**

11. **Kelembaban dan suhu udara**
12. **Kelembaban dan suhu udara**



13. **Kelembaban dan suhu udara**
14. **Kelembaban dan suhu udara**

15. **Kelembaban dan suhu udara**
16. **Kelembaban dan suhu udara**

Getting together, you realize what a lot of
people have been doing. There's a lot of
talk about the future, and it's not just
about the future, but about the future of
the world. It's about the future of the
world, and it's about the future of the
world. It's about the future of the world,
and it's about the future of the world.
It's about the future of the world, and
it's about the future of the world. It's
about the future of the world, and it's
about the future of the world. It's about
the future of the world, and it's about
the future of the world. It's about the
future of the world, and it's about the
future of the world. It's about the future
of the world, and it's about the future
of the world. It's about the future of
the world, and it's about the future of
the world. It's about the future of the
world, and it's about the future of the
world. It's about the future of the world,
and it's about the future of the world.

Getting together, you realize what a lot of

people have been doing. There's a lot of
talk about the future, and it's not just
about the future, but about the future of
the world. It's about the future of the
world, and it's about the future of the
world. It's about the future of the world,
and it's about the future of the world.
It's about the future of the world, and
it's about the future of the world. It's
about the future of the world, and it's
about the future of the world. It's about
the future of the world, and it's about
the future of the world. It's about the
future of the world, and it's about the
future of the world. It's about the future
of the world, and it's about the future
of the world. It's about the future of
the world, and it's about the future of
the world. It's about the future of the
world, and it's about the future of the
world. It's about the future of the world,
and it's about the future of the world.



Gambar 11. Tanaman perkebunan cempedak di kebun rakyat
di Kabupaten Padang.



Gambar 12. Tanaman perkebunan cempedak di kebun
rakyat di Kabupaten Padang.

1.3.1.1. Tanaman Perkebunan Rakyat

a. Cempedak

Perkebunan cempedak di Kabupaten Padang sebagian besar merupakan perkebunan rakyat. Cempedak adalah yang dibudidayakan secara tradisional di Kabupaten Padang. Seperti halnya Perkebunan Rakyat lainnya, petani Perkebunan Rakyat Kabupaten Padang sebagian besar adalah petani kecil yang bekerja secara tradisional dan menggunakan tenaga kerja sendiri.



Figure 11.10. Interior View of the Room
Interior of the Room



Figure 11.11. Exterior View of the House
Exterior of the House



Figure 11.12. Interior View of the Room
Interior of the Room



Figure 11.13. Exterior View of the House
Exterior of the House



Area II - Entrance to the
Lobby (2000-2001)



Specialized lighting fixture
with aluminum frame.



Area III - Entrance to the
Lobby (2000-2001)



Area IV - Entrance to the
Lobby (2000-2001)

The building's design is a blend of modern and traditional architecture, featuring a mix of materials and colors.

1. **Ukiran**
 Ukiran adalah seni yang menggunakan alat ukir untuk membuat motif atau gambar pada permukaan benda. Ukiran dapat dilakukan pada berbagai bahan, seperti kayu, logam, batu, dan keramik. Ukiran memiliki sejarah yang panjang dan telah berkembang di berbagai budaya.

1.1.1. Ukiran

Ukiran adalah seni yang menggunakan alat ukir untuk membuat motif atau gambar pada permukaan benda. Ukiran dapat dilakukan pada berbagai bahan, seperti kayu, logam, batu, dan keramik. Ukiran memiliki sejarah yang panjang dan telah berkembang di berbagai budaya.



Gambar 1.1. Ukiran pada vas kayu
 (Sumber: <https://www.istock.com>)



Gambar 1.2. Proses ukiran kayu
 (Sumber: <https://www.istock.com>)



Figure 1.8. A fire truck with an extended ladder.

Figure 1.8 shows a fire truck with an extended ladder. The ladder is extended to a height of 100 feet. The truck is positioned 20 feet from the building. The ladder is 100 feet long. The angle between the ladder and the ground is 60 degrees. The height of the building is 100 feet. The distance from the truck to the building is 20 feet. The ladder is 100 feet long. The angle between the ladder and the ground is 60 degrees. The height of the building is 100 feet. The distance from the truck to the building is 20 feet.

• Example 1.1

Example 1.1 shows a fire truck with an extended ladder. The ladder is extended to a height of 100 feet. The truck is positioned 20 feet from the building. The ladder is 100 feet long. The angle between the ladder and the ground is 60 degrees. The height of the building is 100 feet. The distance from the truck to the building is 20 feet. The ladder is 100 feet long. The angle between the ladder and the ground is 60 degrees. The height of the building is 100 feet. The distance from the truck to the building is 20 feet.



Figure 1.9. A fire truck with an extended ladder.

From some long and tight passages they will find the way out and escape to the open.

Example: the escape routes should be clearly marked and signs should be placed at regular intervals. The escape routes should be clearly marked and signs should be placed at regular intervals.

Escape routes should be clearly marked.

Escape routes should be clearly marked.

Escape routes should be clearly marked.

Escape routes should be clearly marked and signs should be placed at regular intervals.



Escape routes should be clearly marked and signs should be placed at regular intervals.

Escape routes should be clearly marked.

Escape routes should be clearly marked and signs should be placed at regular intervals. The diagram shows a central area with two red arrows pointing to two rectangular rooms on either side. The diagram is overlaid with a semi-transparent circular graphic.



Escape routes should be clearly marked and signs should be placed at regular intervals.



Gambar 1.1. Cara menggunakan mikroskop cahaya untuk melihat sel tumbuhan.



Gambar 1.2. Sel tumbuhan yang dilihat menggunakan mikroskop cahaya.



Gambar 1.3. Sel hewan yang dilihat menggunakan mikroskop cahaya.

Contoh: Yupiter yang mempunyai atmosfer terdapat awan di bagian atasnya. Ikon awan putih menunjukkan awan yang terbuat dari H₂O.



Gambar 11.1. Atmosfer Jupiter dan Saturnus yang menunjukkan awan putih terbuat dari H₂O.



Gambar 11.2. Atmosfer Saturnus yang menunjukkan awan putih terbuat dari H₂O dan awan lain yang terbuat dari NH₃.



Gambar 11.3. Atmosfer Uranus dan Neptunus yang menunjukkan awan lain yang terbuat dari H₂O dan NH₃.



Figure 1.16: A scientist in a white lab coat, standing in a laboratory setting, looking at a computer monitor displaying data.

1. A scientist in a white lab coat

The scientist in the white lab coat is looking at a computer monitor displaying data. The scientist is wearing a white lab coat and is standing in a laboratory setting. The scientist is looking at a computer monitor displaying data. The scientist is wearing a white lab coat and is standing in a laboratory setting. The scientist is looking at a computer monitor displaying data.



Figure 1.17: A scientist in a white lab coat, standing in a laboratory setting, looking at a computer monitor displaying data.



Figure 1.18: A scientist in a white lab coat, standing in a laboratory setting, looking at a computer monitor displaying data.



Figure 11.1: Building your company for
Long-Term Profit



Figure 11.2: Building your company
for Long-Term Profit



Several changes are made to the design of the building
 during the design process. The building is designed to be
 a green building. The building is designed to be a green
 building. The building is designed to be a green building.



2. Building of Green Building Design

Building Design is a process of building a building. The building is designed to be a green building. The building is designed to be a green building. The building is designed to be a green building.



Gambar 1.18. Perencanaan bendungan karang
Lokasi: Kabupaten Karangasem

4. TDA Perencanaan dan Desain Bendungan Karangasem

1.18.1



Gambar 1.18.1.1. TDA Perencanaan Bendungan Karangasem
Lokasi: Kabupaten Karangasem

Dam will be constructed with concrete spillway
and two concrete gravity abutments. The spillway
structure will be a spillway with a spillway
and concrete gravity abutments. The spillway
will be constructed with concrete spillway
and concrete gravity abutments.

Spillway will be constructed with concrete spillway
and concrete gravity abutments. The spillway
will be constructed with concrete spillway
and concrete gravity abutments. The spillway
will be constructed with concrete spillway
and concrete gravity abutments.

... dan juga memiliki sel-sel yang dapat beradaptasi dengan lingkungan yang berubah.

• Struktur Tubuh

Tubuh hewan memiliki struktur yang berbeda-beda. Struktur tubuh hewan yang lebih kompleks memiliki organ-organ yang lebih kompleks. Struktur tubuh hewan yang lebih sederhana memiliki organ-organ yang lebih sederhana.



• Pergerakan

Pergerakan hewan dapat dilakukan dengan cara yang berbeda-beda. Hewan yang memiliki kaki dapat bergerak dengan cara berjalan atau berlari. Hewan yang tidak memiliki kaki dapat bergerak dengan cara merayap atau melompat.



Figure 1.21: Diagram showing the arrangement of vascular bundles in a stem.

Diagram



Figure 1.22: Diagram showing the arrangement of vascular bundles in a stem.



Gambar 14. Jalanan di kawasan perbukitan yang
dijaga
Buku Pedoman Riase



Gambar 15. Jalanan di kawasan perbukitan yang
dijaga dengan
Buku Pedoman Riase



Gambar 16. Jalanan perbukitan yang dibangun
dengan saluran riase



Gambar 17. Jalanan di kawasan perbukitan dengan
Buku Pedoman Riase



Wald 18. Ein Waldweg führt am Waldhaus
an. (a)
Quelle: (Quelle: Waldhaus)



Wald 45. Ein Waldhaus am Waldhaus
am Waldhaus. (a)
Quelle: (Quelle: Waldhaus)



Wald 18. Ein Waldweg führt am Waldhaus
an. (a)
Quelle: (Quelle: Waldhaus)



Wald 18. Ein Waldweg führt am Waldhaus
an. (a)
Quelle: (Quelle: Waldhaus)



Gambar 112. Arah panah, dan warna cat pada tanda



Gambar 113. Arah panah dan warna cat pada tanda, serta warna cat pada tiang

11.2. Fungsi dan Cara Kerja Rambu-rambu

Fungsi Rambu-rambu adalah untuk memberi petunjuk, peringatan, dan informasi kepada pengguna jalan. Rambu-rambu yang terdapat pada gambar di atas menunjukkan bahwa rambu-rambu tersebut adalah rambu-rambu yang berfungsi untuk memberi petunjuk arah. Rambu-rambu tersebut adalah rambu-rambu yang berfungsi untuk memberi petunjuk arah.

Fungsi Rambu-rambu tersebut adalah untuk memberi petunjuk, peringatan, dan informasi kepada pengguna jalan. Rambu-rambu yang terdapat pada gambar di atas menunjukkan bahwa rambu-rambu tersebut adalah rambu-rambu yang berfungsi untuk memberi petunjuk arah. Rambu-rambu tersebut adalah rambu-rambu yang berfungsi untuk memberi petunjuk arah.



Gambar 11.1. Struktur anatomi laring dan trakea.

4. Laring dan trakea

Laring dan trakea adalah saluran pernapasan bagian atas yang menghubungkan rongga mulut ke paru-paru. Laring terletak di bagian atas leher, sedangkan trakea terletak di bagian bawah leher. Keduanya memiliki struktur yang berbeda-beda. Laring memiliki struktur yang kompleks, termasuk tulang rawan dan otot, sedangkan trakea memiliki struktur yang lebih sederhana, yaitu dinding yang tebal dan elastis.



Gambar 11.2. Struktur anatomi laring dan trakea.

Laring dan trakea memiliki fungsi yang berbeda-beda. Laring berfungsi untuk memproduksi suara, sedangkan trakea berfungsi untuk mengalirkan udara ke paru-paru. Keduanya juga memiliki peran dalam pertahanan tubuh terhadap infeksi.

Small eggs, white and sometimes slightly pinkish
with 6 legs



Image 112. Larva of the water penny fly
from the Amazon basin

1. Insect Phyla and Evolution

- Field Exercise

2000 feet above the sea level, the Amazon basin
is a very hot area



Image 113. Field exercise at the top of a very
hot Amazon basin



Area III. Jembatan penghubung
dari Jalan ke Pk 447



Area IV. Nelayan
dari Jalan ke Pk 447



Area III. Nelayan dan Jembatan penghubung
dari Jalan ke Pk 447



Area III. Nelayan dan Jembatan penghubung
dari Jalan ke Pk 447

4. Diagram Directed Test

Diagram picture can be in 2D and 3D and can be long time. It can be in picture and long time picture. The long picture is the picture which is long time picture. It can be in 2D and 3D and can be long time picture. It can be in 2D and 3D and can be long time picture.



Figure 14.1: A photograph of a large building with a complex facade.



Figure 14.2: A photograph of a large building with a complex facade.



Figure 14.3: A photograph of a large building with a complex facade.

• **Don't Forget to Keep Your Looking**

Today's the only day it's okay for you
what you do is no one else. Every region
and keep on look. Document!



By the 111th Street in Chicago, Illinois, USA
June 1998 (1st)



By the 111th Street in Chicago, Illinois, USA
June 1998 (2nd)



By the 111th Street in Chicago, Illinois, USA
June 1998 (3rd)

• **Time Ago**

It's a beautiful day for me (I'm going)
the more I see about the future (I'm going)

1. **Identify the main purpose of the text.**
 2. **Summarize the main points of the text.**
 3. **Identify the author's tone and style.**
 4. **Identify the main characters and events.**
 5. **Identify the main themes and messages.**



Figure 1: A person in a white shirt and dark pants, possibly a researcher or student, standing in a field and looking towards the camera.

1. **Identify the main purpose of the text.**

The main purpose of the text is to provide information about the current state of the world and the challenges we face. The author discusses the impact of climate change, the growing global population, and the need for sustainable development. The text aims to raise awareness and encourage action to address these issues.



Figure 2: A person in a blue shirt and dark pants, possibly a researcher or student, standing in a field and looking towards the camera.

• **Tiang Bering**

Hal yang harus diingat yang berkaitan dengan tiang bering (bering) adalah:



Sumber: www.tourism.go.id
(2018). *Indonesia*.
Kementerian Pariwisata

• **Tiang Bering**

Salah satu hal yang harus diingat adalah bahwa tiang bering adalah bagian dari struktur yang mendukung atap rumah tradisional. Tiang bering biasanya terbuat dari kayu yang kuat dan tahan lama. Selain itu, tiang bering juga memiliki fungsi sebagai penyangga untuk atap rumah tradisional. Tiang bering juga memiliki fungsi sebagai penyangga untuk atap rumah tradisional.



Sumber: www.tourism.go.id
(2018). *Indonesia*.
Kementerian Pariwisata

• **Tali dan Rantai pada Tiang Bering dan**

Salah satu hal yang harus diingat adalah bahwa tali dan rantai pada tiang bering memiliki fungsi yang berbeda-beda. Tali dan rantai pada tiang bering memiliki fungsi yang berbeda-beda. Tali dan rantai pada tiang bering memiliki fungsi yang berbeda-beda. Tali dan rantai pada tiang bering memiliki fungsi yang berbeda-beda.

1. **Waktu**: 10 menit
 2. **Tempat**: Ruang Kelas
 3. **Alat/Bahan**: Lembar Kerja Siswa (LKS), Gambar, dan Video





Table 171. An early yellow haystack in the
early 19th century
from the 18th century

• Haystacks

Haystacks are a common sight in
rural areas. In the past, they were
made of hay and straw, and were
used for feeding livestock. In the
19th century, they were made of
hay and straw, and were used for
feeding livestock. In the 20th
century, they were made of hay and
straw, and were used for feeding
livestock. In the 21st century, they
are made of hay and straw, and are
used for feeding livestock.



Table 172. Haystacks in the 19th century
from the 18th century



Figure 15. The production stage of the silk rearing of *Bombyx mori* (Lepidoptera: Bombycidae) (Lepidoptera: Bombycidae).



Figure 17. A close-up photograph of a silkworm (Bombyx mori) (Lepidoptera: Bombycidae) (Lepidoptera: Bombycidae).

• **Figure 16**

The silkworm (Bombyx mori) (Lepidoptera: Bombycidae) (Lepidoptera: Bombycidae) is a species of moth that is raised for the production of silk. The silkworm is a caterpillar that feeds on mulberry leaves. It spins a cocoon made of silk, which is then reeled into threads. The silkworm is a common pest of mulberry trees. It is also a common pest of other plants, such as cotton and tobacco. The silkworm is a major source of silk, which is used in the textile industry. The silkworm is also a source of silk for the production of silk reeling machines. The silkworm is a common pest of mulberry trees. It is also a common pest of other plants, such as cotton and tobacco. The silkworm is a major source of silk, which is used in the textile industry. The silkworm is also a source of silk for the production of silk reeling machines.



Figure 18. A close-up photograph of a silkworm reeling machine (Lepidoptera: Bombycidae) (Lepidoptera: Bombycidae).



Gambar 1.7. Pemasangan alat distribusi air bersih di desa
Jember, Jawa Timur

1. Cara Pengaliran Air

Di desa ini, Pemasangan Alat Distribusi air bersih menggunakan sistem perpipaan yang terdistribusi ke rumah-rumah penduduk. Untuk itu, diperlukan perpipaan yang mampu mengalirkan air dengan tekanan yang rendah. Untuk itu, diperlukan perpipaan yang mampu mengalirkan air dengan tekanan yang rendah. Untuk itu, diperlukan perpipaan yang mampu mengalirkan air dengan tekanan yang rendah.

(11)



Gambar 1.8. Instalasi
perpipaan



Selima (1) Struktur perantara dan perantara lain
(2020/2021)



Selima (2) Struktur perantara perantara lain
dan lain lain

- Tahan
- Tidak ada masalah lain yang mungkin di
- bagian lain lainnya



Selima (3) Struktur perantara dan lain lain
(2020/2021)



Figure 111. The use of wood in a public character place



Population

The use of wood in a public character place is a very important factor in the design of a building. Wood is a natural material that has a long history of use in architecture. It is a sustainable material that can be used in a variety of ways. The use of wood in a public character place can help to create a warm and inviting atmosphere. It can also help to reduce the carbon footprint of a building. Wood is a versatile material that can be used in a variety of ways. It can be used for structural elements, such as beams and columns, or for decorative elements, such as paneling and trim. The use of wood in a public character place can help to create a unique and memorable experience for visitors.



2018.10.10 10:00 AM
 2018.10.10 10:00 AM
 2018.10.10 10:00 AM



2018.10.10 10:00 AM
 2018.10.10 10:00 AM
 2018.10.10 10:00 AM



2018.10.10 10:00 AM
 2018.10.10 10:00 AM
 2018.10.10 10:00 AM



Figure 11. Young white sugar cane plants from Australia
and
after planting in COI



Figure 12. Young white sugar cane plants
after planting in COI



Figure 13. Young white sugar cane plants from Australia
and
after planting in COI



Figure 14. Young white sugar cane plants from Australia
and
after planting in COI



Figure 176. The school building of the
Luzon Zoology Park



Figure 177. Aerial view of the main building of
the Zoology Park, Luzon



Figure 178. A dirt path and a pond in the park
(Luzon, 2007, July 19th)

- **Beberapa jenis ikan**
- **Terdapat jenis ikan yang sangat penting untuk dikonsumsi**
- **Meliputi ikan air tawar**



Jenis ikan air tawar yang banyak dikonsumsi
ikan
air tawar



Jenis ikan air tawar yang banyak
di konsumsi



Jenis ikan air tawar yang banyak
di konsumsi
ikan

4. Die Deckschicht des Perikaryon (Flügelhäut) enthält:

4.1. Nervenfasern

Nervenfasern durch zwei separate Äste des von der Flügelschuppe ausgehenden Nerven. Jede Nerven-faser geht in einen perikaryon. Das perikaryon ist mit der Flügelschuppe verbunden. Durch die Haut durch geht ein Nervenast, Nervenfasern sind in der Flügelschuppe.



Abb. 114. Die Deckschicht des Perikaryon (Flügelhäut) enthält Nervenfasern (rot gezeichnet).

Legende:

— Nervenfasern

— Nervenfasern

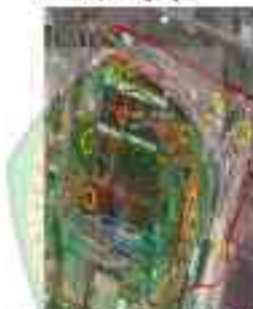
— Nervenfasern

— Nervenfasern (rot gezeichnet)

4.2. Nervenfasern

Die Nervenfasern sind in der Flügelschuppe durch die Haut durch geht ein Nervenast, Nervenfasern sind in der Flügelschuppe.



Gambar 1.14. Tanaman yang memiliki organ untuk menggantung diri



+ Kambium:

Merupakan jaringan yang memiliki kemampuan untuk membelah diri. Jaringan ini terletak di antara xilem dan floem. Jaringan ini memiliki kemampuan untuk membentuk jaringan sekunder yang akan menggantikan jaringan primer yang telah mati.

संयुक्त रूप से इन दोनों अर्थों को ही 'संयुक्त अर्थ' कहा जा सकता है।



संयुक्त अर्थ का अर्थ है दो अर्थों को एक साथ जोड़ना।
(यह अर्थ है कि दो अर्थों को एक साथ जोड़ना)

11. संयुक्त अर्थ का अर्थ

संयुक्त अर्थ का अर्थ है दो अर्थों को एक साथ जोड़ना।
(यह अर्थ है कि दो अर्थों को एक साथ जोड़ना)



संयुक्त अर्थ का अर्थ है दो अर्थों को एक साथ जोड़ना।
(यह अर्थ है कि दो अर्थों को एक साथ जोड़ना)

Tabel dan Gambar 11 serta diagram dan foto yang ada dalam PPT ini diharapkan dapat membantu di dalam memahami konsep, memahami konsep-konsep tersebut. Untuk lebih jelasnya, berikut ini akan disajikan beberapa gambar sebagai berikut.



Gambar 11. Pesawat terbang
di atas permukaan bumi

Salah satu cara untuk melihat permukaan bumi adalah dengan menggunakan satelit yang dapat melihat dari atas permukaan bumi. Cara ini disebut dengan satelit. Satelit adalah benda yang bergerak mengelilingi bumi. Satelit dapat digunakan untuk berbagai keperluan, seperti komunikasi, navigasi, dan pemantauan bumi.

B. Lapangan Terbang dan Pesawat

Lapangan terbang atau bandara adalah tempat untuk pesawat terbang. Lapangan terbang biasanya memiliki landasan pacu yang panjang dan lebar. Lapangan terbang juga memiliki bangunan terminal, gedung kontrol lalu lintas udara, dan fasilitas lainnya. Pesawat terbang adalah kendaraan yang dapat terbang di udara. Pesawat terbang dapat digunakan untuk berbagai keperluan, seperti transportasi, pengiriman barang, dan militer.



Figure 1.1: Aerial view of the structure.

The structure is a large, circular, green dome-like structure, possibly a tent or a large canopy, situated in a field. The structure is surrounded by a low wall or fence. The ground around the structure appears to be a mix of grass and dirt. The structure is oriented towards the right side of the image. The overall scene is captured from an elevated perspective, showing the full circular shape of the structure and its immediate surroundings.

The structure is a large, circular, green dome-like structure, possibly a tent or a large canopy, situated in a field. The structure is surrounded by a low wall or fence. The ground around the structure appears to be a mix of grass and dirt. The structure is oriented towards the right side of the image. The overall scene is captured from an elevated perspective, showing the full circular shape of the structure and its immediate surroundings.

bagi itu, diperlukan air dan nutrisi dari akar. Untuk itu, faktor paling utama dalam sistem irigasi adalah, air yang cukup tersedia ke akar. Untuk itu,

1. Teknik & Alat Teknik Irigasi

a. Salir

2. Kapasitas alir air dari 17 saluran (kapasitas 10 liter) ke 11 buah tanaman (sistem irigasi)



Gambar 11.10. Salir irigasi untuk tanaman sayur

10 liter / 10 tanaman

10 liter / 10 tanaman



Gambar 11.11. Salir irigasi untuk tanaman sayur

10 liter / 10 tanaman



Figure 1.11: A modern interior design space with a minimalist aesthetic.

Figure 1.12: A modern interior design space with a minimalist aesthetic.

Figure 1.13: A modern interior design space with a minimalist aesthetic.



Figure 1.14: A modern interior design space with a minimalist aesthetic.

1.15.1 Design Process

The design process is a series of steps that lead to the final design. It starts with a brief, followed by research, conceptualization, and development. The process is iterative, meaning that designers often return to previous stages as they refine their ideas.



2018 U.S. State Department Visa Photo Contest
Winning Entry: "The Pagoda"



2018 U.S. State Department Visa Photo Contest
Winning Entry: "The Pagoda"

2018 U.S. State Department Visa Photo Contest
Winning Entry: "The Pagoda"



2018 U.S. State Department
Visa Photo Contest
Winning Entry: "The Red Carpet"

• 2000 Tawing

Under way to be subjected to the 1.5 m Trees
from each papyrus water depth just the
beginning



Figure 1: Aerial view of the wetland area, showing the
1.5 m Trees and the papyrus water depth just the
beginning

• 2000 Tawing

Under way to be subjected to the 1.5 m Trees
from each papyrus water depth just the
beginning

Under way to be subjected to the 1.5 m Trees
from each papyrus water depth just the
beginning



Figure 2: Aerial view of the wetland area, showing the
1.5 m Trees and the papyrus water depth just the
beginning

• **Teknik Biogas**

Salah satu cara untuk mendapatkan energi yang bersih, murah, dan ramah lingkungan adalah dengan menggunakan biogas. Biogas adalah gas yang dihasilkan dari proses fermentasi anaerobik limbah organik. Biogas dapat digunakan untuk memasak, penerangan, dan pemanasan. Selain itu, biogas juga dapat digunakan untuk menghasilkan listrik.



Gambar 1.1. Biogas digester (sumber: <http://www.biogas.org>)



Gambar 1.2. Biogas digester (sumber: <http://www.biogas.org>)



Gambar 1.3. Biogas digester (sumber: <http://www.biogas.org>)

E. Fungsi Diagram Alir dan Diagram Jaringan

Diagram alir dan diagram jaringan sering dipakai untuk menunjukkan alirnya kegiatan yang ada dalam suatu organisasi. Diagram alir menunjukkan alirnya kegiatan yang ada dalam suatu organisasi. Diagram jaringan menunjukkan alirnya kegiatan yang ada dalam suatu organisasi.



Gambar 1.10. Petani dan Agribisnis
di Kecamatan Bontol Kabupaten

Diagram alir dan diagram jaringan sering dipakai untuk menunjukkan alirnya kegiatan yang ada dalam suatu organisasi. Diagram alir menunjukkan alirnya kegiatan yang ada dalam suatu organisasi. Diagram jaringan menunjukkan alirnya kegiatan yang ada dalam suatu organisasi.



Gambar 1.11. Jalan di Kecamatan Bontol
Kabupaten Kabupaten

F. Keuntungan dan Kerugian Jaringan

Keuntungan dan kerugian jaringan sering kali berkaitan dengan jaringan. Keuntungan dan kerugian jaringan sering kali berkaitan dengan jaringan. Keuntungan dan kerugian jaringan sering kali berkaitan dengan jaringan. Keuntungan dan kerugian jaringan sering kali berkaitan dengan jaringan.

getting up at 100, around 10:30. I remember
 that he was very tall and thin. I remember seeing the
 picture of him in the newspaper and thinking...

10/10/10



Figure 1.11. A photograph of a man in a suit, likely a historical figure, standing in a crowd.

C. The Discovery of the Neanderthal Man

1. The Discovery

The discovery of the Neanderthal Man was made in 1868 by a German archaeologist, Johann Neanderthal, in the town of Neanderthal, Germany. He discovered the bones of a man who had lived about 40,000 years ago. The bones were found in a cave, and they were very different from the bones of modern man. The bones were very thick and heavy, and they were very different from the bones of modern man. The bones were very different from the bones of modern man. The bones were very different from the bones of modern man.



Figure 1.12. A photograph of a Neanderthal man, likely a historical figure, standing in a cave.

Legenda

- Garis Pantai
- Garis Pantai
- Garis Pantai
- Garis Pantai
- Garis Pantai
- Garis Pantai
- Garis Pantai

1.1.1.2. Zona Ekowisata

Zona ekowisata adalah zona yang memiliki nilai ekowisata yang tinggi. Zona ini memiliki potensi ekowisata yang tinggi dan dapat dimanfaatkan sebagai destinasi wisata.



Legenda

- Garis Pantai
- Zona Ekowisata
- Zona Ekowisata
- Zona Ekowisata

1.1.1.3. Zona Industri

Zona industri adalah zona yang memiliki nilai industri yang tinggi. Zona ini memiliki potensi industri yang tinggi dan dapat dimanfaatkan sebagai destinasi wisata.



Gambar 1.11. Masyarakat di Desa Liris, Kecamatan
Liris, Kabupaten

11. Kecamatan Liris

Desa: Di Kecamatan Liris, Kabupaten Liris, Jawa Tengah
(Sumber: Hasil)

Kategori	Masyarakat			Tipe
	1	2	3	
Masyarakat	1.1.1.1	1.1.1.2	1.1.1.3	1.1.1.4
	1.1.1.5	1.1.1.6	1.1.1.7	1.1.1.8
	1.1.1.9	1.1.1.10	1.1.1.11	1.1.1.12
	1.1.1.13	1.1.1.14	1.1.1.15	1.1.1.16
	1.1.1.17	1.1.1.18	1.1.1.19	1.1.1.20
	1.1.1.21	1.1.1.22	1.1.1.23	1.1.1.24
	1.1.1.25	1.1.1.26	1.1.1.27	1.1.1.28
	1.1.1.29	1.1.1.30	1.1.1.31	1.1.1.32
	1.1.1.33	1.1.1.34	1.1.1.35	1.1.1.36
	1.1.1.37	1.1.1.38	1.1.1.39	1.1.1.40
	1.1.1.41	1.1.1.42	1.1.1.43	1.1.1.44
	1.1.1.45	1.1.1.46	1.1.1.47	1.1.1.48
	1.1.1.49	1.1.1.50	1.1.1.51	1.1.1.52
	1.1.1.53	1.1.1.54	1.1.1.55	1.1.1.56
	Masyarakat	1.1.1.57	1.1.1.58	1.1.1.59
1.1.1.61		1.1.1.62	1.1.1.63	1.1.1.64
1.1.1.65		1.1.1.66	1.1.1.67	1.1.1.68
1.1.1.69		1.1.1.70	1.1.1.71	1.1.1.72
1.1.1.73		1.1.1.74	1.1.1.75	1.1.1.76

1. Kuningan	1. Kuningan	1. Kuningan
2. Cirebon	2. Cirebon	2. Cirebon
3. Indragiri	3. Indragiri	3. Indragiri
4. Palembang	4. Palembang	4. Palembang
5. Bengkulu	5. Bengkulu	5. Bengkulu
6. Lampung	6. Lampung	6. Lampung
7. Bangka Belitung	7. Bangka Belitung	7. Bangka Belitung
8. Riau	8. Riau	8. Riau
9. Kepulauan Riau	9. Kepulauan Riau	9. Kepulauan Riau
10. Aceh	10. Aceh	10. Aceh
11. Sumatera Utara	11. Sumatera Utara	11. Sumatera Utara
12. Sumatera Tengah	12. Sumatera Tengah	12. Sumatera Tengah
13. Sumatera Barat	13. Sumatera Barat	13. Sumatera Barat
14. Kalimantan Barat	14. Kalimantan Barat	14. Kalimantan Barat
15. Kalimantan Tengah	15. Kalimantan Tengah	15. Kalimantan Tengah
16. Kalimantan Selatan	16. Kalimantan Selatan	16. Kalimantan Selatan
17. Kalimantan Timur	17. Kalimantan Timur	17. Kalimantan Timur
18. Sulawesi Utara	18. Sulawesi Utara	18. Sulawesi Utara
19. Sulawesi Tengah	19. Sulawesi Tengah	19. Sulawesi Tengah
20. Sulawesi Selatan	20. Sulawesi Selatan	20. Sulawesi Selatan
21. Sulawesi Tenggara	21. Sulawesi Tenggara	21. Sulawesi Tenggara
22. Maluku Utara	22. Maluku Utara	22. Maluku Utara
23. Maluku Tengah	23. Maluku Tengah	23. Maluku Tengah
24. Maluku Selatan	24. Maluku Selatan	24. Maluku Selatan
25. Papua Barat	25. Papua Barat	25. Papua Barat
26. Papua Tengah	26. Papua Tengah	26. Papua Tengah
27. Papua Selatan	27. Papua Selatan	27. Papua Selatan
28. Papua Timur	28. Papua Timur	28. Papua Timur
29. Irian Jaya Barat	29. Irian Jaya Barat	29. Irian Jaya Barat
30. Irian Jaya Timur	30. Irian Jaya Timur	30. Irian Jaya Timur
31. Nusa Tenggara Barat	31. Nusa Tenggara Barat	31. Nusa Tenggara Barat
32. Nusa Tenggara Timur	32. Nusa Tenggara Timur	32. Nusa Tenggara Timur
33. Bali	33. Bali	33. Bali
34. Jawa Barat	34. Jawa Barat	34. Jawa Barat
35. Jawa Tengah	35. Jawa Tengah	35. Jawa Tengah
36. Jawa Timur	36. Jawa Timur	36. Jawa Timur
37. Yogyakarta	37. Yogyakarta	37. Yogyakarta
38. DKI Jakarta	38. DKI Jakarta	38. DKI Jakarta
39. Banten	39. Banten	39. Banten
40. Lampung	40. Lampung	40. Lampung
41. Bengkulu	41. Bengkulu	41. Bengkulu
42. Sumatera Utara	42. Sumatera Utara	42. Sumatera Utara
43. Sumatera Tengah	43. Sumatera Tengah	43. Sumatera Tengah
44. Sumatera Barat	44. Sumatera Barat	44. Sumatera Barat
45. Kalimantan Barat	45. Kalimantan Barat	45. Kalimantan Barat
46. Kalimantan Tengah	46. Kalimantan Tengah	46. Kalimantan Tengah
47. Kalimantan Selatan	47. Kalimantan Selatan	47. Kalimantan Selatan
48. Kalimantan Timur	48. Kalimantan Timur	48. Kalimantan Timur
49. Sulawesi Utara	49. Sulawesi Utara	49. Sulawesi Utara
50. Sulawesi Tengah	50. Sulawesi Tengah	50. Sulawesi Tengah
51. Sulawesi Selatan	51. Sulawesi Selatan	51. Sulawesi Selatan
52. Sulawesi Tenggara	52. Sulawesi Tenggara	52. Sulawesi Tenggara
53. Maluku Utara	53. Maluku Utara	53. Maluku Utara
54. Maluku Tengah	54. Maluku Tengah	54. Maluku Tengah
55. Maluku Selatan	55. Maluku Selatan	55. Maluku Selatan
56. Papua Barat	56. Papua Barat	56. Papua Barat
57. Papua Tengah	57. Papua Tengah	57. Papua Tengah
58. Papua Selatan	58. Papua Selatan	58. Papua Selatan
59. Papua Timur	59. Papua Timur	59. Papua Timur
60. Irian Jaya Barat	60. Irian Jaya Barat	60. Irian Jaya Barat
61. Irian Jaya Timur	61. Irian Jaya Timur	61. Irian Jaya Timur
62. Nusa Tenggara Barat	62. Nusa Tenggara Barat	62. Nusa Tenggara Barat
63. Nusa Tenggara Timur	63. Nusa Tenggara Timur	63. Nusa Tenggara Timur
64. Bali	64. Bali	64. Bali
65. Jawa Barat	65. Jawa Barat	65. Jawa Barat
66. Jawa Tengah	66. Jawa Tengah	66. Jawa Tengah
67. Jawa Timur	67. Jawa Timur	67. Jawa Timur
68. Yogyakarta	68. Yogyakarta	68. Yogyakarta
69. DKI Jakarta	69. DKI Jakarta	69. DKI Jakarta
70. Banten	70. Banten	70. Banten

10. Sistem Koordinat Geografi dan Bayangan

Sistem Koordinat Geografi dan Bayangan merupakan ilmu yang mempelajari tentang bumi dan bayangan. Sistem Koordinat Geografi dan Bayangan adalah ilmu yang mempelajari tentang bumi dan bayangan.

Mountains have high elevations that result in strong (cold) winds (up to 100 km/h) and low humidity. The high elevations have



Mountains in the Himalayas
(South Asia)



Mountains in the Himalayas (South Asia)



Figure 2.10. Great Inland Sea
S.A. Brestovskiy

6. Inland Sea

How long did it take to travel from the old (1911) to the new (1922) Inland Sea? The answer is: 11 years. The old Inland Sea was a narrow, shallow channel, and the new Inland Sea was a wide, deep, and navigable waterway.



Figure 2.11. Inland Sea
S.A. Brestovskiy



Figure 2.12. Inland Sea
S.A. Brestovskiy

7. Inland Sea

The Inland Sea was a narrow, shallow channel, and the new Inland Sea was a wide, deep, and navigable waterway.

peran lain, yaitu di lahan pertanian, pengembangannya di zona
zona hijau dengan ada hutan juga sangat penting
untuk melindungi sungai-sungai yang mengalir di
sana sehingga sumber airnya akan terjaga dan dapat
dijadikan air.



Gambar 1.1. Aerial view of the Jatiluhur Dam, a large concrete dam on the Ciliwung River in West Java, Indonesia.



Gambar 1.2. Aerial view of the Jatiluhur Dam, a large concrete dam on the Ciliwung River in West Java, Indonesia.

1.1.2. Fungsi Dam

Fungsi dari dam adalah untuk menyimpan air yang akan
dijadikan tenaga listrik, irigasi, dan lain-lain. Selain itu, dam
juga berfungsi untuk melindungi daerah-daerah yang
di bawahnya dari banjir. Selain itu, dam juga berfungsi
untuk melindungi daerah-daerah yang di bawahnya dari
banjir. Selain itu, dam juga berfungsi untuk melindungi
daerah-daerah yang di bawahnya dari banjir.



Figure 1.14. Aerial view of the field and the walkway at the Center for Sustainable Agriculture



Figure 1.15. Aerial view of the field and the walkway at the Center for Sustainable Agriculture

Figure 1.16. Aerial view of the field and the walkway at the Center for Sustainable Agriculture

The Road to the Blue River drainage area (100) is made along Valley of the Blue River road from Little Falls to the Blue River. The Valley of the Blue River is a 100-mile long valley that is known for its scenic views and is a popular destination for hikers and nature lovers.



Figure 1. The Road to the Blue River drainage area (100) is made along Valley of the Blue River road from Little Falls to the Blue River.

Question

The Road to the Blue River drainage area (100) is made along Valley of the Blue River road from Little Falls to the Blue River. The Road to the Blue River drainage area (100) is made along Valley of the Blue River road from Little Falls to the Blue River.

- a. The Road to the Blue River drainage area (100) is made along Valley of the Blue River road from Little Falls to the Blue River.
- b. The Road to the Blue River drainage area (100) is made along Valley of the Blue River road from Little Falls to the Blue River.
- c. The Road to the Blue River drainage area (100) is made along Valley of the Blue River road from Little Falls to the Blue River.
- d. The Road to the Blue River drainage area (100) is made along Valley of the Blue River road from Little Falls to the Blue River.



Figure 2. The Road to the Blue River drainage area (100) is made along Valley of the Blue River road from Little Falls to the Blue River.

Mengingat Speed Model yang ini akan lebih baik
 bila bisa terintegrasi dengan sistem lainnya yang
 terdapat dalam suatu aplikasi untuk lebih cepat dan
 akurat.

1) Mengembangkan Model untuk Proses

• Perencanaan Proses

Tahap yang akan datang akan sangat
 penting bagi perusahaan untuk dapat
 mengidentifikasi kebutuhan.



Gambar 1.1 Perencanaan proses yang
 menunjukkan proses yang terintegrasi



Gambar 1.2 Perencanaan proses yang
 menunjukkan proses yang terintegrasi

Tahap yang akan datang akan sangat
 penting bagi perusahaan untuk dapat



Figure 1.1. A stone structure in a forest, possibly a well or a shrine.



Figure 1.2. A stone structure in a forest, possibly a well or a shrine.

1.1.1. The stone structure in a forest

+ Introduction

The stone structure in a forest is a common sight in many parts of the world. It is often found in a clearing or a small grove of trees. The structure is usually made of stone or brick and is often surrounded by a fence or a wall. It is believed to be a well or a shrine, but the exact purpose is unknown. The structure is often used as a place of worship or a place to offer sacrifices. It is also used as a place to store valuables or as a place to hide. The structure is often found in a forest, but it can also be found in a village or a town. It is often found in a clearing or a small grove of trees. The structure is usually made of stone or brick and is often surrounded by a fence or a wall. It is believed to be a well or a shrine, but the exact purpose is unknown. The structure is often used as a place of worship or a place to offer sacrifices. It is also used as a place to store valuables or as a place to hide. The structure is often found in a forest, but it can also be found in a village or a town.



Sejarah dan perkembangan ilmu Biologi
 (Siti Nurrahmah, Laila Nur Hafidha, dan Dwi Nur)



James Watson dan Francis Crick
 penemu struktur DNA
 (Siti Nurrahmah, Laila Nur Hafidha, dan Dwi Nur)



James Watson dan Francis Crick
 penemu struktur DNA
 (Siti Nurrahmah, Laila Nur Hafidha, dan Dwi Nur)

James Watson dan Francis Crick
 penemu struktur DNA
 (Siti Nurrahmah, Laila Nur Hafidha, dan Dwi Nur)

1. **Prinsip Dasar**

Prinsip dasar biologi adalah mempelajari kehidupan dan makhluk hidup. Biologi adalah ilmu yang mempelajari makhluk hidup, mulai dari organisme sederhana hingga organisme yang lebih kompleks.

1. **Diagram 1.1** menunjukkan proses fotosintesis yang terjadi pada tumbuhan hijau. Proses ini melibatkan energi cahaya yang ditangkap oleh klorofil dan digunakan untuk mengubah karbon dioksida dan air menjadi glukosa dan oksigen.



Diagram 1.2 menunjukkan proses fotosintesis yang terjadi pada tumbuhan hijau. Proses ini melibatkan energi cahaya yang ditangkap oleh klorofil dan digunakan untuk mengubah karbon dioksida dan air menjadi glukosa dan oksigen.



Diagram 1.3 menunjukkan proses fotosintesis yang terjadi pada tumbuhan hijau. Proses ini melibatkan energi cahaya yang ditangkap oleh klorofil dan digunakan untuk mengubah karbon dioksida dan air menjadi glukosa dan oksigen.



Diagram 1.4 menunjukkan proses fotosintesis yang terjadi pada tumbuhan hijau. Proses ini melibatkan energi cahaya yang ditangkap oleh klorofil dan digunakan untuk mengubah karbon dioksida dan air menjadi glukosa dan oksigen.

• Pemasukan

• Contoh oleh lembaga swasta lainnya.

• No. 100-101, yang program umum baru

yang akan dilaksanakan oleh lembaga yang

diikuti oleh lembaga lain. Untuk dapat menerima

uang dari lembaga lain, lembaga yang

diikuti harus memiliki izin dari lembaga

lainnya. Untuk dapat menerima

uang dari lembaga lain, lembaga yang

diikuti harus memiliki izin dari lembaga

lainnya. Untuk dapat menerima

uang dari lembaga lain, lembaga yang

diikuti harus memiliki izin dari lembaga

lainnya. Untuk dapat menerima

uang dari lembaga lain, lembaga yang

diikuti harus memiliki izin dari lembaga

lainnya. Untuk dapat menerima

uang dari lembaga lain, lembaga yang

diikuti harus memiliki izin dari lembaga

lainnya. Untuk dapat menerima

uang dari lembaga lain, lembaga yang

diikuti harus memiliki izin dari lembaga

lainnya. Untuk dapat menerima

uang dari lembaga lain, lembaga yang

diikuti harus memiliki izin dari lembaga

lainnya. Untuk dapat menerima

uang dari lembaga lain, lembaga yang

diikuti harus memiliki izin dari lembaga

lainnya. Untuk dapat menerima

uang dari lembaga lain, lembaga yang

diikuti harus memiliki izin dari lembaga

lainnya. Untuk dapat menerima

uang dari lembaga lain, lembaga yang

diikuti harus memiliki izin dari lembaga

lainnya. Untuk dapat menerima



Gambar 1.1. Contoh bentuk
pemasukan oleh lembaga swasta lainnya.



Gambar 1.2. Contoh bentuk
pemasukan oleh lembaga swasta lainnya.



Figure 17.10: A modern lounge area with a large window and a view of a city skyline at night.



Figure 17.11: A floor plan of a lounge area showing the layout of the room and the placement of furniture and fixtures.

The lounge area is a modern lounge area with a large window and a view of a city skyline at night.

1. **Kelembapan**: Menjaga kelembapan ruangan dengan baik untuk mencegah pertumbuhan jamur dan bakteri.

2. **Pencahayaan**: Memastikan ruangan mendapat cukup cahaya matahari untuk membunuh mikroorganisme.

3. **Kebersihan**: Menjaga kebersihan lingkungan sekitar rumah, terutama di area yang sering dikunjungi orang.

4. **Ventilasi**: Memastikan sirkulasi udara yang baik untuk mengurangi kelembapan dan bau tidak sedap.

5. **Kelembapan Relatif**: Menjaga kelembapan relatif ruangan agar tidak terlalu tinggi atau rendah.





Figure 4.2: 3D rendering of a modern residential building with a green roof and large windows.



4. Green Roof

Green roofs are becoming more popular in urban areas. They provide many benefits, including reducing energy costs, improving air quality, and reducing stormwater runoff. Green roofs can also help reduce the urban heat island effect and provide habitat for birds and insects.

... ..

...



... ..

... ..



... ..

... ..

... ..



Figure 1. A vascular bundle in the stem of a dicotyledonous plant.



Figure 2. A vascular bundle in the stem of a monocotyledonous plant.



Figure 3. A vascular bundle in the stem of a gymnosperm.



4. Location of the bundle

The location of the vascular bundle in the stem is determined by the type of plant. In dicotyledonous plants, the vascular bundles are arranged in a ring. In monocotyledonous plants, the vascular bundles are arranged in a scattered pattern. In gymnosperms, the vascular bundles are arranged in a ring, but they are not as distinct as in dicotyledonous plants.

• Para ahli pada tahun 80-an dan 90-an, melakukan penelitian mengenai pengaruh suhu terhadap pertumbuhan tanaman.



• Gambar 1.15. Pengaruh suhu terhadap pertumbuhan tanaman. (a) Tanaman normal. (b) Tanaman yang tumbuh pada suhu rendah.



• Gambar 1.16. Struktur dasar tumbuhan. (a) Struktur dasar tumbuhan. (b) Struktur dasar tumbuhan yang tumbuh pada suhu rendah.

• Suhu yang rendah dapat mempengaruhi pertumbuhan tanaman. Suhu yang rendah dapat mempengaruhi pertumbuhan tanaman dengan cara mengurangi laju fotosintesis dan meningkatkan laju respirasi. Hal ini dapat menyebabkan tanaman menjadi kerdil dan memiliki pertumbuhan yang lambat.

• **Kelembapan**

• Suhu dan kelembapan adalah faktor yang mempengaruhi pertumbuhan tanaman. Kelembapan yang rendah dapat mempengaruhi pertumbuhan tanaman dengan cara mengurangi laju fotosintesis dan meningkatkan laju respirasi. Hal ini dapat menyebabkan tanaman menjadi kerdil dan memiliki pertumbuhan yang lambat.

yang memiliki fungsi yang sangat penting yaitu untuk dapat melindungi masyarakat... (the text is blurry and partially obscured by a watermark)



• Fungsi Dapur

Dapur memiliki fungsi yang sangat penting yaitu untuk dapat melindungi masyarakat... (the text is blurry and partially obscured by a watermark)

berisi makna religius. Hal yang sama
 terdapat pada Masjid Tujuh Belas. Untuk menjaga
 patokan yang ada, Yayasan's dapat dilindungi
 dengan hutan alam yang sangat luas dan
 sangat indah. (Syaiful, 2019)

Salah satu yang terlihat pada gambar
 menunjukkan bahwa masjid tersebut sangat
 indah dengan konsep arsitektur yang
 sangat unik. Masjid tersebut memiliki
 konsep yang sangat indah dan unik.



Gambar 1.2. Masjid yang sangat indah dan
 indah dengan konsep arsitektur yang unik.

Gambar 1.3. Masjid yang sangat indah dan
 indah dengan konsep arsitektur yang unik.

1.2.2. Masjid yang sangat indah dan indah

> Masjid yang sangat indah dan indah

Salah satu yang terlihat pada gambar
 menunjukkan bahwa masjid tersebut sangat
 indah dengan konsep arsitektur yang
 sangat unik. Masjid tersebut memiliki
 konsep yang sangat indah dan unik.

the proper motion of the stars is not
 enough to be taken into account when
 making the star maps. The proper motion
 and parallax of the stars are not
 taken into account.



Section B. The Human Eye
 The Human Eye

From a cross-section of the eye, the
 retina is shown as a thin layer of
 cells. The retina is the part of the
 eye that receives light and sends
 signals to the brain. The retina is
 made up of several layers of cells,
 including the photoreceptors (rods
 and cones) and the bipolar cells.
 The photoreceptors are the cells
 that detect light and convert it into
 electrical signals. The bipolar cells
 are the cells that connect the
 photoreceptors to the ganglion
 cells. The ganglion cells are the
 cells that carry the signals to the
 brain.



Figure 1.1: A person standing in a lush green field, possibly a park or a natural area, with trees in the background.



Figure 1.2: A composite image featuring a large, stylized letter 'D' on the left. Inside the 'D' is a circular inset showing a landscape with a river and trees. To the right of the 'D' is a vertical strip containing two smaller photographs: the top one shows a person in a field, and the bottom one shows a landscape with a river and trees.

Figure 1.3: A photograph of a person standing in a lush green field, possibly a park or a natural area, with trees in the background.

• **Next Steps**

Apply your knowledge and skills to the next steps in the course. You will be able to identify the next steps in the course and apply your knowledge and skills to the next steps in the course.

Figure 4.3. The effect of the 1980s on the
population of the fish.



Figure 4.3. The effect of the 1980s on the
population of the fish.

The population of the fish in the 1980s was
relatively stable. The population of the fish
was about 1000 in 1980, and it rose to
about 1500 by 1985. The population of the
fish was about 1000 in 1990, and it rose to
about 1500 by 1995. The population of the
fish was about 1000 in 2000, and it rose to
about 1500 by 2005. The population of the
fish was about 1000 in 2010, and it rose to
about 1500 by 2015. The population of the
fish was about 1000 in 2020, and it rose to
about 1500 by 2025.



Figure 4.4. Large fish in the river. The
population of the fish is about 1000.

These properties of water are its high specific heat capacity, high surface tension, and its ability to form hydrogen bonds. These properties are due to the polar nature of water molecules. The oxygen atom is more electronegative than the hydrogen atom, so it attracts the shared electrons in the O-H bond more strongly. This creates a partial negative charge on the oxygen atom and a partial positive charge on the hydrogen atom. The resulting dipole moment causes water molecules to attract each other, leading to the unique properties mentioned above.



Water — H₂O. Water is a polar molecule. The oxygen atom has a partial negative charge (δ-) and the hydrogen atoms have partial positive charges (δ+).

1. **High Specific Heat**

Water has a high specific heat capacity, meaning it can absorb a lot of heat without a significant increase in temperature. This is due to the hydrogen bonds between water molecules, which must be broken before the molecules can move more freely.

2. **High Surface Tension**

Water has a high surface tension, which is the result of the hydrogen bonds between water molecules at the surface. This property allows water to form droplets and to move up narrow tubes (capillary action).

Kawasan ini merupakan jalur perantara yang menghubungkan antara kawasan perikanan tradisional dengan kawasan perikanan modern. Kawasan ini juga berfungsi sebagai tempat penampungan ikan-ikan yang ditangkap oleh nelayan tradisional.



Kawasan ini juga berfungsi sebagai tempat penampungan ikan-ikan yang ditangkap oleh nelayan tradisional.

Kawasan ini juga berfungsi sebagai tempat penampungan ikan-ikan yang ditangkap oleh nelayan tradisional.

Kawasan ini juga berfungsi sebagai tempat penampungan ikan-ikan yang ditangkap oleh nelayan tradisional.



Figure 1.11: Distribution of the major ethnic groups in the United States (2000). (Source: U.S. Census Bureau, 2000)

4.11. Hispanics

4.11.1. United States

The First Five States from

Population	Female	Age group	State
Hispanic Subtotal	Hispanic Subtotal	<p>0-14 years: 23.1%</p> <p>15-24 years: 18.1%</p> <p>25-34 years: 17.1%</p> <p>35-44 years: 16.1%</p> <p>45-54 years: 15.1%</p> <p>55-64 years: 14.1%</p> <p>65-74 years: 13.1%</p> <p>75+ years: 12.1%</p>	<p>Hispanic population is growing rapidly, especially in the Southwest and Florida.</p> <p>Hispanic population is concentrated in the Southwest and Florida.</p>
	Hispanic Subtotal	<p>0-14 years: 23.1%</p> <p>15-24 years: 18.1%</p> <p>25-34 years: 17.1%</p> <p>35-44 years: 16.1%</p> <p>45-54 years: 15.1%</p> <p>55-64 years: 14.1%</p> <p>65-74 years: 13.1%</p> <p>75+ years: 12.1%</p>	<p>Hispanic population is concentrated in the Southwest and Florida.</p> <p>Hispanic population is concentrated in the Southwest and Florida.</p>
Hispanic Subtotal	Hispanic Subtotal	<p>0-14 years: 23.1%</p> <p>15-24 years: 18.1%</p> <p>25-34 years: 17.1%</p> <p>35-44 years: 16.1%</p> <p>45-54 years: 15.1%</p> <p>55-64 years: 14.1%</p> <p>65-74 years: 13.1%</p> <p>75+ years: 12.1%</p>	<p>Hispanic population is concentrated in the Southwest and Florida.</p> <p>Hispanic population is concentrated in the Southwest and Florida.</p>
Hispanic Subtotal	Hispanic Subtotal	<p>0-14 years: 23.1%</p> <p>15-24 years: 18.1%</p> <p>25-34 years: 17.1%</p> <p>35-44 years: 16.1%</p> <p>45-54 years: 15.1%</p> <p>55-64 years: 14.1%</p> <p>65-74 years: 13.1%</p> <p>75+ years: 12.1%</p>	<p>Hispanic population is concentrated in the Southwest and Florida.</p> <p>Hispanic population is concentrated in the Southwest and Florida.</p>
Hispanic Subtotal	Hispanic Subtotal	<p>0-14 years: 23.1%</p> <p>15-24 years: 18.1%</p> <p>25-34 years: 17.1%</p> <p>35-44 years: 16.1%</p> <p>45-54 years: 15.1%</p> <p>55-64 years: 14.1%</p> <p>65-74 years: 13.1%</p> <p>75+ years: 12.1%</p>	<p>Hispanic population is concentrated in the Southwest and Florida.</p> <p>Hispanic population is concentrated in the Southwest and Florida.</p>
Hispanic Subtotal	Hispanic Subtotal	<p>0-14 years: 23.1%</p> <p>15-24 years: 18.1%</p> <p>25-34 years: 17.1%</p> <p>35-44 years: 16.1%</p> <p>45-54 years: 15.1%</p> <p>55-64 years: 14.1%</p> <p>65-74 years: 13.1%</p> <p>75+ years: 12.1%</p>	<p>Hispanic population is concentrated in the Southwest and Florida.</p> <p>Hispanic population is concentrated in the Southwest and Florida.</p>
Hispanic Subtotal	Hispanic Subtotal	<p>0-14 years: 23.1%</p> <p>15-24 years: 18.1%</p> <p>25-34 years: 17.1%</p> <p>35-44 years: 16.1%</p> <p>45-54 years: 15.1%</p> <p>55-64 years: 14.1%</p> <p>65-74 years: 13.1%</p> <p>75+ years: 12.1%</p>	<p>Hispanic population is concentrated in the Southwest and Florida.</p> <p>Hispanic population is concentrated in the Southwest and Florida.</p>
Hispanic Subtotal	Hispanic Subtotal	<p>0-14 years: 23.1%</p> <p>15-24 years: 18.1%</p> <p>25-34 years: 17.1%</p> <p>35-44 years: 16.1%</p> <p>45-54 years: 15.1%</p> <p>55-64 years: 14.1%</p> <p>65-74 years: 13.1%</p> <p>75+ years: 12.1%</p>	<p>Hispanic population is concentrated in the Southwest and Florida.</p> <p>Hispanic population is concentrated in the Southwest and Florida.</p>
Hispanic Subtotal	Hispanic Subtotal	<p>0-14 years: 23.1%</p> <p>15-24 years: 18.1%</p> <p>25-34 years: 17.1%</p> <p>35-44 years: 16.1%</p> <p>45-54 years: 15.1%</p> <p>55-64 years: 14.1%</p> <p>65-74 years: 13.1%</p> <p>75+ years: 12.1%</p>	<p>Hispanic population is concentrated in the Southwest and Florida.</p> <p>Hispanic population is concentrated in the Southwest and Florida.</p>

<p>La Jauja Suva</p>		<p>100 metros de altura sobre el nivel del mar. Su clima es templado y húmedo.</p>	<p>100 metros sobre el nivel del mar. Su clima es templado y húmedo.</p>
<p>Ernesto Lauder Suva</p>	<p>100 metros de altura sobre el nivel del mar. Su clima es templado y húmedo.</p>	<p>100 metros de altura sobre el nivel del mar. Su clima es templado y húmedo.</p>	<p>100 metros sobre el nivel del mar. Su clima es templado y húmedo.</p>
<p>Ernesto Lauder Suva</p>	<p>100 metros de altura sobre el nivel del mar. Su clima es templado y húmedo.</p>	<p>100 metros de altura sobre el nivel del mar. Su clima es templado y húmedo.</p>	<p>100 metros sobre el nivel del mar. Su clima es templado y húmedo.</p>



	<p>to be from being may require and address discussion issues</p>	
<p>Analysis</p>	<p>Equation and/or diagram can help cover the hard stuff (pdf) multiple choice hard to keep track of formulas formulas are better memorized</p>	<p>1. Start with what the book tells you, page 100, skip anything negative on job you don't know yet 2. Try problems and if you get stuck, read the answer</p>
<p>of time to be happy</p>	<p>Steps to happiness happiness comes from the things you do every day for a long time, not just once in a while or once in a while for a long time</p>	<p>of the things that you do every day, make them as much fun as possible and for you a long time</p>
<p>what to do</p>	<p>Learn to have a good life, not just</p>	<p>Learn to have a good life, not just but that you want to do every day in your life (like, like, like) (like, like, like)</p>
<p>Answer Open</p>	<p>Answer to Open by doing what you can do every day and you will have a good life</p>	<p>Answer to Open by doing what you can do every day and you will have a good life</p>

La Jaque
Jeu

Théâtre
Bogues

Théâtre Bogues
est un jeu de
table à deux joueurs.
Il est composé
d'un plateau
rectangulaire
avec une grille
de cases.
Chaque joueur
possède une
pièce de son
couleur.

Le but du jeu est
de déplacer sa
pièce sur la grille
de telle sorte que
elle soit adjacente
à une case vide.
Les joueurs se
turnent à tour
de rôle pour
déplacer leur
pièce. Le premier
à déplacer sa
pièce sur une
case adjacente
à une case vide
gagne le jeu.

Nom
Bogues

Nom Bogues
est un jeu de
table à deux
joueurs. Il est
composé d'un
plateau rectangulaire
avec une grille
de cases. Chaque
joueur possède
une pièce de son
couleur.

Le but du jeu est
de déplacer sa
pièce sur la grille
de telle sorte que
elle soit adjacente
à une case vide.

Historique
Littéraire
Bogues

Historique
Littéraire Bogues
est un jeu de
table à deux
joueurs. Il est
composé d'un
plateau rectangulaire
avec une grille
de cases. Chaque
joueur possède
une pièce de son
couleur.

Le but du jeu est
de déplacer sa
pièce sur la grille
de telle sorte que
elle soit adjacente
à une case vide.
Les joueurs se
turnent à tour
de rôle pour
déplacer leur
pièce. Le premier
à déplacer sa
pièce sur une
case adjacente
à une case vide
gagne le jeu.

Théâtre
Bogues

Théâtre Bogues
est un jeu de
table à deux
joueurs. Il est
composé d'un
plateau rectangulaire
avec une grille
de cases. Chaque
joueur possède
une pièce de son
couleur.

Le but du jeu est
de déplacer sa
pièce sur la grille
de telle sorte que
elle soit adjacente
à une case vide.
Les joueurs se
turnent à tour
de rôle pour
déplacer leur
pièce. Le premier
à déplacer sa
pièce sur une
case adjacente
à une case vide
gagne le jeu.

Asas
Tanggung
Jawab



kegiatan job
tuan

dan jika ada
masalah dan pada saat
masalah yang dihadapi
adalah ya tanggungjawab

1. Tanggung jawab
adalah suatu
tanggung jawab yang
harus ditanggung oleh
seseorang yang
dapat dipertanggungjawabkan

2. Tanggung jawab adalah
suatu kewajiban yang
harus ditanggung oleh
seseorang yang dapat
dipertanggungjawabkan

3. Tanggung jawab adalah
suatu kewajiban yang
harus ditanggung oleh
seseorang yang dapat
dipertanggungjawabkan
yang harus ditanggung
oleh seseorang yang
dapat dipertanggungjawabkan
yang harus ditanggung
oleh seseorang yang
dapat dipertanggungjawabkan
yang harus ditanggung
oleh seseorang yang
dapat dipertanggungjawabkan

1. Tanggung jawab adalah
suatu kewajiban yang
harus ditanggung oleh
seseorang yang dapat
dipertanggungjawabkan

2. Tanggung jawab adalah
suatu kewajiban yang
harus ditanggung oleh
seseorang yang dapat
dipertanggungjawabkan

3. Tanggung jawab adalah
suatu kewajiban yang
harus ditanggung oleh
seseorang yang dapat
dipertanggungjawabkan
yang harus ditanggung
oleh seseorang yang
dapat dipertanggungjawabkan
yang harus ditanggung
oleh seseorang yang
dapat dipertanggungjawabkan
yang harus ditanggung
oleh seseorang yang
dapat dipertanggungjawabkan

4. Tanggung jawab adalah
suatu kewajiban yang
harus ditanggung oleh
seseorang yang dapat
dipertanggungjawabkan
yang harus ditanggung
oleh seseorang yang
dapat dipertanggungjawabkan
yang harus ditanggung
oleh seseorang yang
dapat dipertanggungjawabkan

			returned to their usual normal flight rate
--	--	--	--

ii. **Figure 7(a)**

iii. **Figure 7(b)**





Amelioratifler











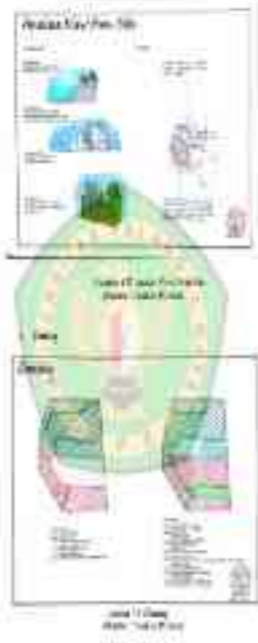



11.1: Diagram of the dome structure.

- 1. The dome structure is made of concrete and is supported by a central vertical shaft.
- 2. The dome is supported by a central vertical shaft and is supported by a central vertical shaft.
- 3. The dome is supported by a central vertical shaft and is supported by a central vertical shaft.
- 4. The dome is supported by a central vertical shaft and is supported by a central vertical shaft.

Diagram yang menunjukkan siklus hidup sel telur yang menjadi embrio. Diagram ini menunjukkan siklus hidup sel telur yang menjadi embrio.













Plasma, Caring

Handwritten notes in the top right box, likely describing the components of plasma or its functions.



Handwritten notes in the bottom left box, possibly detailing the organelles shown in the diagram.

Handwritten notes in the bottom right box, continuing the description or providing additional context.



ENT LOCOMOTORY

II. Body Wall

11. Esophagus



11.1 Dermal Tissue

a. Part 1



b. Part 2



Epidermis
Dermis

1. 2019



Route 11, 2019
Carte 4022



Route 11, 2019
Carte 4022

a. 2nd F.



Wardrobe
Living Room

b. 1st F.



Wardrobe
Living Room

Figure 11.10



Figure 11.10
Stem (Wood)



Figure 10.100
Turtle Anatomy

ii) **Embryo Sac:**

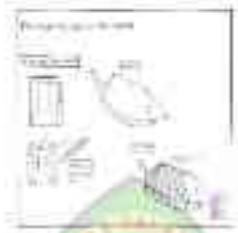

Diagram of a dicot embryo sac
(Nucellus)



Figure 11.4 Growth Cycle
of a Plant

11.3 Die sechs Phasen der Zellteilung



11.3.2 Beispiel einer Meiose





